臺灣日日新報 夕刊
三月十日
夕刊定價一部二錢
編輯兼發行人 佐々木 實
發行所 臺北市榮町四丁目 臺灣日日新報社
基隆支局 臺中支局 臺南支局 花蓮港支局 大阪支局 東京支局
(昭和十三年三月十一日 金曜日) 臺灣日日新報 第一万三千六百三十九號 (一)

祕密會で質疑應答 牛歩遲々の審議促進
總動員法案委員會

【東京十日發同盟】國家總動員法案は政府側の答辯不充分なる爲め審議振りを見せ九日は夜に至るまで審議を續けた結果委員會は十日にして漸く各派の質問を一巡終了するに至つたが尚質問通告者は二十六名の多数に上つて居り又質疑の内容も重要なるものが尠くないので今後の審議進行方に關して小川委員長及び各理事の間に協議を進めた結果政府側の答弁は公開の席上答へられぬとの事項が多いやうであるから十日秘密會を開き政府及び委員間に忌憚なき質疑應答を重ね相互の諒解を深めた上今後の審議方針を考慮し質問者を適宜に整理すると一方連日夜間まで質疑を續行して審議の促進を圖るといふに意見の一致を見た、依つて十日の同法案委員會は午前十時卅六分開會直ちに祕密會に入つた

對支會議と對支局
豫算八十萬圓 設置の要綱

【東京十日發同盟】對支會議並に對支局設置案は十日閣議に附議することとなつたが、對支會議の會員は外務、大藏、陸、海軍の各大臣及び閣僚か任命される外、國務大臣として閣僚以外の二、三閣僚が任命されることとなつて居り又對支局總裁は事實上國務大臣の兼任となるべく、その場合外相又は商相の兼任を見るものと豫想されてゐる、而してこれが設置については八十万円が計上されてゐるが、設定次第第二次追加豫算として議會に提出される筈で設置成立に關する事務の手續を執り來る五月一日から實施の豫定である、要綱左の如し

對支會議

一、内閣總理大臣の諮問機關として内閣に對支會議を設く
一、對支會議の會長には内閣總理大臣を以て充てる
一、對支會議の會員は國務大臣中より總理大臣之を任命す但しその數は若干名とする
一、對支會議の庶務は對支局が掌る
一、對支會議に幹事長を置き對支局總裁を以て之に充てる
一、對支會議は總理大臣の諮問に應じ對支根本政策の審議をなす

對支局

一、内閣に對支局を置き内閣總理大臣の管理に屬せしめる
一、對支局に總裁一名(親任)次長一名(勅任)部長三名(勅任)を置く
一、對支局に政務部、經濟部、文化部を置く
一、對支局總裁は專任又は國務大臣の兼任とする
一、對支局は總理の命を受け對支事務の調整に當る
一、土木、産業、金融の各部門に就ては經驗者技術官を以てする專門委員會を設置する

對支局の設置に外務省は反對
獨自の案を閣議提出

【東京十日發同盟】政府では十日の閣議に立案中の對支中央機關設置要綱を附議することとなつたが外務當局では
一、外交の二元化
一、對支政策と對滿政策との根本的相異
の二点を論点として法制局原案に反對的態度を堅持してゐたが九日午後各局部長集合して協議を遂げ更に午後九時より首腦部會議を開き法制局原案に反對態度を決定、右外務省原案は十日の閣議において廣田外相より閣議に提出される筈であるが、外務省としては法制局案の對支會議には反對するものではなく對支局に反對してゐるものである

午後十時外相官邸に廣田外相、堀内次官、石射東亞局長、岡田文化事業部長等會合し外務當局の決定を外相に示し外務當局の腹案を提示したが、右外務省案大綱は左の如くである、即ち
一、外務省外局として新たに對支經濟開發局を新設する
一、對支經濟開發局を三部に分ち
一、總務部、第一部、第二部を置く
一、總務部は庶務、文書等の事務を取扱ふ
一、第一部は特殊會社の業務を監督する
一、第二部は棉、鹽、石炭、鐵

事變下に迎ふ陸軍記念日

けふ事變下の意義深き第三十三回陸軍記念日を迎へて台北では小林總督、古莊軍司令官以下多數官民陸軍と陸軍墓地に參拜した、寫眞は(1)小林總督(2)古莊軍司令官(3)將兵(4)一般參拜者中の國防婦人會員

駐支英伊兩大使と谷公使が會談
本格的外交活動に入る

【上海九日發同盟】時局收拾の新段階に當面し外交手段に依り軍事作戰に協力すべき重要使命を帶びて着滬した谷正之公使は今後上海を中心舞台として駐支各國外交機關と積極的に接觸する方針であるが同公使は先づ九日英大使館事務室にカー大使を訪問、着任の挨拶を述べ約二十分に亙つて會談する所あつた、兩氏とも初對面のこととて特別政治的問題には觸れなかつたがカー大使は谷公使の來訪を非常に喜び衷心より感謝の意を表し極めて意義深い會合であつた、谷公使は更にイタリー大使官邸にコラ大使を訪問同樣挨拶を述ぶる所あつた、谷公使今後の本格的外交活動は非常に期待されてゐる

福大公司が中支進出を企圖
振興會社と別の分野

【東京十日發同盟】中支の經濟復興については中支那振興株式會社法案が近く議會に上程の豫定で設立の曉は同社は主として公共事業即ち電氣、水道、瓦斯、交通(バス、水運)等に當る筈であるが臺灣拓殖、興中公司及び台灣總督府の共同出資)では中支進出を企圖しこの程社員を上海に派遣調査を行つて居り同公司は今後中支において中支那振興會社の取扱ふ事業以外の分野に進出する計畫を樹ててゐる

孫科パリ到着

【パリ九日發同盟】國民政府特使孫科はモスクワに於ける各種の畫策も遂に奏功せず殆ど無爲の儘去る一日モスクワを出發したが九日午後ウイーン經由パリに到着した、孫科はパリに二週間滯在の上カンヌ方面に援蔣對支援助の折衝を行ふと云はれる

中國聯銀けふ開業
臨時政府聲明を發表

【北京九日發同盟】中國聯合準備銀行は愈々十日開業することになつたので臨時政府は十日附左の如き聲明を發表し同時に舊通貨整理弁法並に經濟攪亂行爲に關する取締法を公布即日施行した

聲明要旨

政府は事變に依る中國經濟の打撃は深刻なものあるに鑑み之が更生伸張を圖る爲先づ通貨金融制度を確立すべく中國聯合準備銀行をして健全なる通貨を供給せしめ複雜なる通貨狀態を解消して速に之を統一するの必要を認め又金融の秩序を調査し如何なる事態にも即應し以て民衆の生活を保全し得るの方策を確立せんとす、而して從來流通したる各紙幣は夫々一定期間を限り流通を認むるもその價値は經濟生活に急激な變化を及ぼさざる意圖に基き國幣に對し當分の間等價とするものなり、又國幣の對外爲替は現在の環境に鑑み日本通貨と等價ならしむるを以て適當なりと認め政府は之を堅持する方針なり、尚友邦日本銀行團の援助に依り本銀行の基礎は更に鞏固となれり是れ本政府の最も感謝する所なり

中華滙業銀行整理復活に決す

【東京十日發同盟】我が對支金融的進出の手段として大正七年日本興業銀行、朝鮮銀行及び台灣銀行の三特銀を大株主として北京に設立されたる中華滙業銀行(資本金一千万円内拂込七百九十万円)は支那排日政權の犠牲となり昭和三年十二月遂に閉鎖の已むなきに至り爾來今日まで整理途上にあつたが今次支那事變を契機とする北支新政權の樹立に伴ひ兩國の提携成立を動機として愈々整理を促進、復活工作を進めることになつた、即ち中華滙業銀行の大株主たる右三行首腦部は此程同行の整理問題に就き協議を行つた結果此際整理を促進し復活を圖ることに根本方針の決定を見た、依つて近く三行は具體策に就き協議會を開くことになつてゐる

舊通貨を整理
辨法を公布

【北京九日發同盟】中華民國臨時政府は舊通貨整理弁法を公布舊通貨を漸次整理することになつた
第一條 中國聯合準備銀行の發行する貨幣を國幣として總ての支拂は之に依るものとす但し從來流通せし各紙幣に就ては本弁法に依り流通を認むるものとなす
第二條 從來流通したる中國銀行及び交通銀行の紙幣(券面に天津、青島又は山東の明記あるもの)湖北省銀行及び冀東銀行發行の紙幣は本弁法施行の日より滿一年間を限り流通することを得
前項に掲げる紙幣は國幣に對し當分の間國幣一円に付一円の割合を以て流通するものとす
第三條 從來流通したる中央銀行發行紙幣並に前條に明記の地域外の中國銀行及び交通銀行發行の紙幣は本弁法施行の日より三ケ月を限り流通することを得
前項に掲ぐる紙幣は國幣に對し當分の間國幣一円に付一円の割合をもつて流通するものとす

獨墺の合邦案
墺國、國民投票に問ふ

【ウイーン九日發同盟】オーストリア政府は國内の趨向に鑑み來る十三日獨墺合邦案を國民投票に問ふに決定した

英伊會談開く
英政府の態度

【ローマ八日發同盟】駐伊英大使パース氏は八日午後六時チアノ外相を訪問、茲に懸案の英伊交渉は愈々開始された、この日は交渉の會談の議題を出す會議の議題に會議進行に關する...

【ロンドン八日發同盟】英政府當局は八日夜アヴアス通信記者に對し英伊交渉に臨む英政府の態度を左の如く明かにした
英政府としてはイタリーがスペイン...
一、...
二、リビア駐屯軍を一部撤收し
三、地中海並に紅海に於ける戰略的地點の防備に就き情報を交換し
四、エチオピアのツアナ湖岸の水利権問題を解決し
五、英領東阿方面への反英宣傳を中止するならば英政府として原則においてエチオピア併合を承認する用意がある

貴院豫算總會

【東京十日發同盟】十日の貴族院豫算總會は午前十時十七分開會、岩倉道俱男(公正)外交問題と支那の將來との關係につき説明を求めたるに對し答弁は適當な機會において行ふ事とし次いで杉山陸相米内海相より過般衆議院祕密會において行つたと略同樣の最近の戰況の説明あり十時四十三分より午後零時十二分まで祕密會を開き同十三分これを解き直ちに休憩

アラスカへの出漁見合せ

【東京十日發同盟】アラスカのブリストル灣方面における我方の漁撈問題に就ては今次支那事變發生後米國側より同方面に於ける我方の漁撈を禁止されたき旨申入れありしに對し我が外務省ではこれが職督官廳たる農林省側と打合せの上東京において吉澤亞米利加局長は駐日米國大使館參事官ドウマン氏と折衝を重ねてゐたが最近に至り我方の大乘的見地に基く讓歩に依り大體意見の一致を見、近く協定成立の見込みが立つに至つた、同方面における我方の漁撈は公海における事業にして何等他國の容喙を受くべき性質のものではないけれども今回の協定に依り我方は本年度を限り同方面に出漁せず、又農林省が同方面の海洋魚族の狀態を調査のため三ケ年繼續を以て派遣せる試驗船をも派遣せざることに決したものである

上旬貿易

【東京十日發同盟】大藏省發表三月上旬における我國外國貿易概算は左の如し(單位千円)

輸出	七〇、五四八
輸入	八六、六九三
合計	一五七、二四一
差引入超	一六、一四五
一月以降累計入超	六一、九九五

人事

▲安達専賣局技師 十一日より九日間に亙り中南部方面の煙草耕作組合總會に出席の爲め出張

法院異動
今回は暫定的

致て缺員の儘になつて居た高等法院判官一名及び台中地方法院檢察局檢察官一名の補充を繞る判官及び檢察官の異動は十日左の通り發令されたが近く新しい支部が獨立するのでその際本格的異動が行はれるべく今回の異動は云はば暫定的なものと見られてゐる

府法院判官(官制) 小野稲三郎
補高等法院上告部判官
同(臺北) 草場 晋
補高等法院覆審部判官
同(新竹) 田口 治國
補臺北地方法院判官兼臺北地方法院合議部判官
同(臺南) 米光 哲
十級俸下賜
補臺北地方法院合議部判官兼臺北地方法院單獨部判官
田口 治國
免本官
府法院檢察官(臺南) 高田 正美
補臺中地方法院檢察官
府法院判官 賀川 博雅
同 宮原 増次
十級俸下賜
解除高等法院覆審部判官(兼任)

その日その日

○同じ西ケ岡の大公使でも、認識を異にしては立派な手も打てる、望んでゐて貰ひたいことの一つ
○いくら"甘い"処が隣に現はれたとて"蟻の群れ"となり、"蟻の巢"を作つて了つては
○黄河以北は完全に平定、遂次り躍時政府の地固め工作も之より活發を呈せん
○本腰を入れて、對支策遂行の陣營を強化、茲でも日本らしい新しい認識を見せること
○日本の兒だちに贈られたボオルリシヤアの詩、七つの言葉と七つの使命(十日朝刊、本紙六面掲出)得士以上の贈りもの
○台灣にも"統制"の手は伸びる尤も昔から或程度の統制あり、ピクつかぬ点もお目止めて……

無紘考

★この時局を機會に非常な勢で躍り出した怪物にス・フといふのがある。毎日の新聞に出てゐるステープル・ファイバー(Staple Fibre)のことである。もつと詳しくいふと人絹と同じ原料や工程で造つた再製纖維で、外見が棉又は羊毛に一寸似した様な見掛けの代物である▲新聞紙で纖維局からは次々に珍らしい新製品が世間に飛び出して行くが、最近の遺留の中で"ス・フ"くらゐ下手な俗惡な語感は無い。こんな名稱は近來の不手際である、かと言つて"愛國纖維"などいふのも擽つたいし、"人絹"では少し貧すぎるし、"人綿"や"人毛"では缺が正確さを缺くし、かと言つてス・フでは餘りに音響が粗い……▲まアそれは夫れとして此のス・フ混用の着物や洋服がこれからドシノヘ市場に現はれて來ようが、世間では早くも変な先入主から此の新製品に對し好ましからぬ氣分を持つてゐる樣だが、俗にいふ"羽毛はリウノへ仕上げを御覽じ"で、出來上つた新製品は案外に好い物で決して取越苦勞はいらない▲今日までも入毛と云ふ事もして來た……

愛情の一群 (69)
村山知義 作
伊東顯 畫

ふたたび奈落(十二)

「わが愛する北村房江様。私は前から貴嬢に眼をつけてゐたのです。が、プログラムをいくら見ても、悲しいかな、無名になつてをつて、そのうちのどれが、わが愛する貴嬢の名前かを、遂に遂に、發見し得ませんでした。しかるに今度の公演において、神もわが赤心を認め、遂に、遂に、貴嬢の名前が北村房江であることを、私は知つたのであります。嗚呼女奴隸北村房江」といふ活字を發見したる瞬間は私をして忌憚なく云はしむれば、これは私の一生における最大快心事にあらずして何ぞ。天にものぼる氣持なりき。貴嬢よ、貴嬢の美。貴嬢のリズム。貴嬢の生み出す甘美なるメロデー。ああわかつたなき乘は云ふところを知らず。ただ一切をお祭し頂ぶばかりであります。貴嬢よ、私は必ずや貴嬢を幸福にします。斷然、貴嬢を見すてて不幸のどん底におとし入れるやうなことはしません。貴嬢の住所、年齢、趣味、體重、身長をお知らせ下さい。ブロマイドにサインして下さい。無ければ劇場のショーウインドに飾つてある多勢と一しよにうつしたのでがまんしますから。上手にサインして下さい。さらばわかいとしの君よ。また男がのれば一筆書きます。わが愛する君のファン、三島栄二」

これは房江が生れて初めてもらつたファン・レターであつた。こんな下手な文章を讀みながらも、生れて初めて異性にこのやうにむきつけに賞讃され、愛情を捧げかけられて、それらの文字はチカチカと火花を立てて躍るやうであつた。こんなに踊り擧てて、一度と見たくないやうでもあつたし、ヂツと抱きしめてゐたいやうでもあつた。レーター・ペーパーに、ギシギシと力のはいつた、右下りに汚かかれた文字の裏に、異性の密語がかくされ、誰かつてゐるやうであつた。それを眼の近くに持つて來ると、若く、美しく、力強い男性の顔がすぐ眼の前に迫つて來るやうな氣がして、頬につけて匂ふボマードとにほひ、きいの高い男の胸に耳を澄ましながら、相にピツタリと背を當てて、身長をはかつて見た。四尺九寸八分。もう一度はかり直したら、五尺一分。

少し早目に家を出て、公園によつて一錢入れて體重をはかつた。十一貫と三百。

だが、股や外套を着たままではかつた……

……大きな顔が一尺も上の方から押しかぶさつて來た。眼をつぶつて顔を背けようとするが、眼がつぶれない。唇がふるへて、眼まひして、身體が倒れさうになる。あと思ふとたんに、男の力強い腕に腰をグツと引き寄せられた――眼がさめた。ピツシヨリと汗であつた。腕にあの手紙が皺くちやになつて、押しつけられてゐた。かたい乳房の下の烈しい動悸である。こんな夢を見たことは生れて初めてであつた。ああどうしたことだらう。何といふ恥かしい。――だが、また今の夢の中で受けたやうな感動はこれまで曾て受けたことがない。翌朝、頭が痛く、物憂かつた。冬から春へ移りかわりかけてゐる氣候は、暖くゆるんだかと思へば、またきびしい寒さに返り、この朝も身が縮むやうなつめたさである。

山西最南端に進出 重要地點を續々占領

風陵渡、芮城、平陸に入る

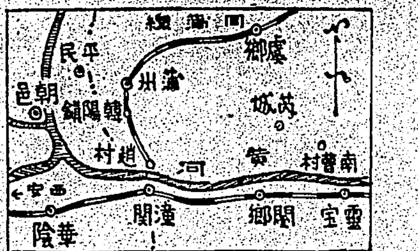

【北京九日發同盟】金岡快速部隊は七日午後一時黃河河畔風陵渡に進出した、同地は黃河を挾んで隴海線の要衝潼關を對岸に控へた要衝である

【北京九日發同盟】山西省最南端に進出した我軍は八日遂に蒲州に次で重要な地點芮城、並に平陸を占領した、これに依つて我軍は北の偏關、河曲から南は蒲州、平陸芮城に至る山西省全省の要衝を悉く占領した譯である、顧れば我軍が行動を起してより一ヶ月未滿太原、楡次並に彰德附近を進發して敵陣を突破すること實に百數十里幾多の艱苦を克服して殲滅的打擊を敵に與へること十數回、二十萬の敵を粉碎し遂に八日山西省最南風陵渡、平陸一帶の黃河河畔を占據し隴海線に緊迫してこれをその制壓下に置くに至つた

臺北の陸軍記念日畫報 (1)圓山運動場の摸擬戰、敵軍トーチカ陣地 (2)トーチカ陣地へ肉薄の友軍戰車 (3)煙幕の中に展開した兩軍白兵戰 (4)武道選士の野試合 (5)青訓生の分列式(査閲官は古莊司令官) (6)長距離競走で州廳前通りを驅足中の中等學校生徒 (7)個人長距離(青年團)選手の圓山運動場出發

奉天大會戰を偲び 意義深き陸軍記念日

島都で各種の催し

日露役の勝局が決定したる奉天の大會戰を偲ぶ三十三回目の今や北支に中支に皇軍の勇戰奮鬪して皇軍の威武大陸に輝くけふ此日第三十三回陸軍記念日を迎へた島都の空は灰色に細雨さへ加はり非常時に相應しき天候である、午前九時古莊軍司令官以下軍關係はじめ在北各部隊は圓山なる陸軍墓地に參拜、小林總督、田端長官はじめ各局長、府田州知事、石井市尹、三好、河村、松木、加藤等の主なる官民、各學校生徒、青訓生、青年團 [illegible] 斯くて九時半から市内中等學校生徒の圓山新北投間長距離競走が [illegible]

先頭に 起つて生徒隊を率ゐ圓山を出發、州廳前から北門太平公學校を經て出發點へ引返した先頭の北二師は十時十分に步調を揃へて來るつゞいて各校一名の落伍者もなく四千餘の少年の意氣軒昂、頰を紅潮させてゴールを通過する、沿道の送る拍手は嵐の如くだ、此頃から一般の陸軍墓地への參拜者の數も増してゆく、次で台北市はじめ州下から集つた青年團の圓山新北投間の長距離競走のスタートが切られ運動場では愈々陸軍部隊による摸擬戰が展開された、喇叭と共にまづ城門は開かれ [illegible] 攻防兩軍の陣頭は火蓋を切つた、肉彈々々圓山原頭に鐵條網を張めぐらして

堅固な トーチカに據る防禦軍に對して攻撃軍は匍匐前進しつゝ、果敢な攻撃をつづけ戰車の陣頭する中飛來せる飛行機(爆彈)の [illegible] の下に突擊を敢行、茲に壯絶なる白兵戰に移り鐵條網を破壞し身を以て [illegible] が展開された

た、突いて突いて突き捲り、引く退る兵もあつた、勝敗漸く決し十時二十分休戰となつた、右終つて市内青訓生、男女青年團六千餘名の分列式が行はれた、一步一步の力強く踏みしめる青年の步調は大地に響き、島都は今や大陸軍の

讃歌を 奏してゐる、我原大佐、木原會局副官長、三宅俊夫氏の記念講演がマイクを通して行はれ青年の胸へ少年の心へ力強く呼びかける、斯くて古莊軍司令官の發聲で東亞の天地に響けよと大元帥陛下の萬歲を奉唱、田端長官代理の發聲で帝國陸軍の萬歲を唱和、ここに記念日行事の第一頁を終つて午後零時半からは偕行社で野戰が開かれた

新竹市内では 全防衞團員が出動

戰況現示により實地訓練

【新竹電話】新竹市では十日陸軍記念日に當り午前六時半防衞團員の集合命令が發せられ [illegible] 市内各所に戰況現示による實地訓練 [illegible]

實施間際で赤堀知事、吉田市尹らも馬首を連ねて狀況を視察し又市民各戸に於ても家庭防護訓練を爲し防衞團員は實地訓練後夫々手分けして各戸の指導並に調査を爲す所があつた、午後は一時より小學校校庭に於て各團體隊列の上戰病歿者に對する慰靈祭及び靖國神社遙拜式を執行、同一時半より手に手に小國旗を

持つて 愛國行進曲も高らかに市内行進に移り万歲の聲は戰地に活躍する皇軍將士に聞えるかと思はれるばかり同四時散會した、同市芳乃館では皇軍感謝の夕を催し映畫によつて皇軍の威力に接すると同時にその勞苦に對し市民は心から感謝し合せて時局を正しく認識する所あつた

小雨を冒して 盛大な記念式典

基隆で一萬人が參列

【基隆電話】基隆に於ける陸軍記念日は季節風強く時々小雨、在郷軍人、防衞團員は午前八時から手分けして忠魂碑、千人塚並に御遺跡地の清掃參拜を行ひ午前十時半から高砂公園にて記念式典を舉行、在郷軍人、學校生徒兒童、青訓、防衞團、國防婦人團等集る者約一萬、國旗揭揚、皇居遙拜、勅語奉讀、天皇陛下の萬歲奉唱等ありて之等參加團體は軍を先に日の丸と五色旗とを携へた中華民國新民公會役員團體を殿りに基隆の長老が行進ラッパ樂隊の音も勇しく市内大通りを行進して國民精神總動員の實を擧げた、午後からは各團體の選手競技、一時から武道大會、七時半から公會堂に於て軍事講演會が開かれ市内各戸には國旗を揭げ [illegible] すると共に銃後の守りの益々固きを示した

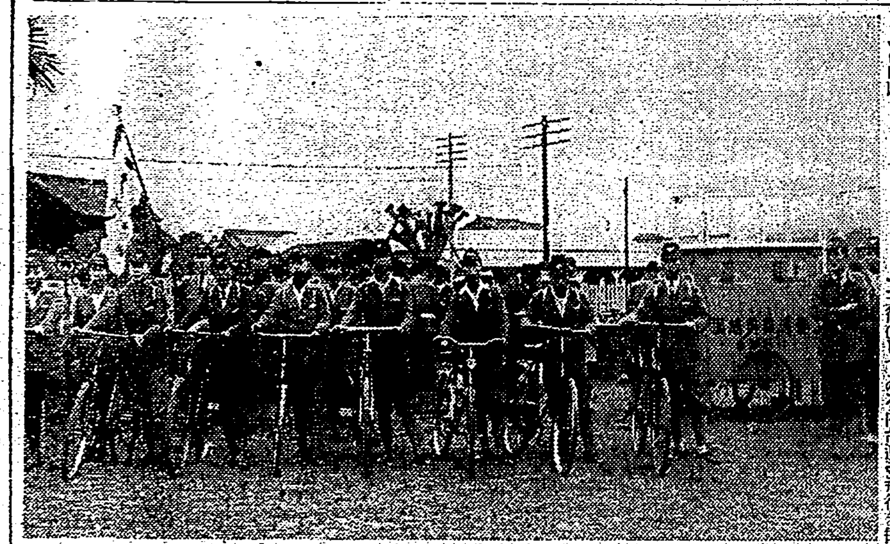

られその内を潜つて

活躍す る團員の意氣は [illegible]

内臺間の毎日航空

愈よ四月から實施決定

【東京十日發同盟】航空局では現在ダグラス機二機を使用して一週三往復してゐる内台連絡飛行を毎日就航させる方針で之に要する卅六万円を大藏省と折衝中のところ諒解を得たので四月から斷行することになり、新に三機準備された

時計修繕工の惡事

客の品を入質して遊興

台北市大正町一ノ二小松網夫(二〇)は市内本町一ノ三時計商山本美工室の修繕工として働いてゐる中昨年六月頃市内元園町高橋某氏の金側時計を手始めに客から修繕を依頼された時計、蓄音機、貴金屬等を片ッ端から入質し市内の花街にシケ込んでゐたのを南署に發見、張雨光事が探知し逮捕した、被害三、四百円に上る見込み、同人は昨年春頃まで市内北門町に相當の時計店を張つてゐたが前記の樣に依頼された品を入質して消しスッカリ信用をなくし遂に店をたゝみ前記美工堂に入店したもので入店後も依然その惡癖改まらず自分の要するまゝ島内中部方面に飛ばしてゐる、被害者は何れも依頼した品物が修繕もできてゐないのは勿論利子まで拂つて質受けせねばならぬ馬鹿を見たのである

臺灣義勇鳩團

けふ通信演習

非常な好成績を收む

臺灣義勇鳩團の第一回通信演習は十日午前八時台北市小南門附近の空地に團員二百餘名を召集、參加鳩百二十羽を以て決行、江副團長は直ちに總命令を發し團員各自は鳩を携帯させ台北市外の五方面(和尚洲、新莊、北投、景尾、松山)に係分散したが、鳩を放して歸巢させた、この日天候は不利な氣界のため [illegible] は僅かに八十羽であつたが、午前十一時迄には五十八羽が歸巢したる勇ましく團員各自の協力に依つて使命を果し非常な好成績を收め傳書鳩の通信演習に正午を以て終了した

【寫眞は小南門附近出發の直前】

日本明内港に入つて同午後二時に出港した浪客中外人六十名と言ふ會て見ない賑さであつた尚基隆で下船した客中には台北醫大より台北帝大醫學部に轉任のレントゲン科の權威河石九二夫教授が混じつてゐた特に變つたこととしては歐洲巡り

諏訪丸けふ 基隆に寄港

【基隆電話】諏訪丸は [illegible]

父大楠敏吉儀急性盲腸炎ニテ赤十字病院ニ入院中ノ處養生不相叶本日午前二時急逝仕リ候間此段謹告仕リ候
追而告別式ハ三月十一日午後五時新起町西本願寺ニ於テ相營ミ可申候
昭和十三年三月十日
臺北市新起町一丁目八番地
男 白石辰身
妻 桑野靜子
親戚代表 平井為二郎
仝 太田勝藏
友人 沖田正成
仝 後藤龜一
代表 谷河梅彥
仝 倉岡豐人助

祭祀公業派下申出催告

松山庄興雅祭祀公業派下ニ加入セントスル者ハ本年三月二十日迄ニ當役場ニ申出ラルベシ右期間内ニ申出ナキ者ハ派下ノ權利ヲ放棄シタルモノト看做ス

右催告ス

昭和十三年三月十日

松山庄役場

映畫

◆大世界館 十二時半上映 1 遙日ニュース 2 勅 武 士 道 3 白衣の天使 4 母の曲(後篇)

◆タイゲキ 十二時半上映 1 遙日ニュース 2 無軌道行進曲 3 丸 謡 混 戰 記

◆芳乃館 十二時半上映 1 遙日ニュース 2 鳴門秘帖(前篇) 3 鳴門秘帖(後篇) 4 戰線に吹ゆ

◆國際館 十二時四十分上映 1 遙日ニュース 2 密林の復讐 3 官 斑 身 4 飛龍の劍

◆新世界館 十二時半上映 1 遙日ニュース 2 パ社ニュース 3 天 伯 4 うそ倶樂部

あすの天氣

北部地方 東の疾風曇一時雨
中部地方 北東の疾風曇時々雨
東部地方 北東の疾風曇一時雨
西部地方 北の和風曇一時雨
南部地方 北の和風曇一時雨

臺北幼稚園の保育修了式 愛國婦人會の臺北幼稚園では來る十五日午後一時から第二十回保育修了證書授與式を舉行するが同園から小學校へ首途する幼兒は山の組三十四名、川の組五十六名、川のB組五十名計百四十名である

森忠藏氏の講演 臺灣電氣協會では十四日(月曜日)午後四時から遞信部會議室で東京帝大講師森忠藏氏の「堰堤に就て」と題する講演會を開催し講演後内地に於ける堰堤工事その他フィルムを映寫するが一般有志の來聽を歡迎する由

富士丸久しぶりに入港

山縣勝見氏が來臺

【基隆電話】郵船富士丸は就航後滿一年の定期檢査で二航海缺航十日午前十一時半久し振りに基隆に入港したが同船では新造船の披露宴、各方面への挨拶廻りの爲めの辰馬汽船副社長山縣勝見、同常務渡辺熊三兩氏が來台した、尚その他の知名者は鐵道部速水技師、台灣パルプ萩原取締役、駒澤大學大森名譽學長の諸氏であつた

各地にメイド・イン・ニッポンを賣込に出掛ける三菱物産社員の數が多いことであつた

支局長 日刊新聞 月刊雜誌 ... 支局長採用希望者は自宅案内書に寫眞を添送付され度 東京都... 内幸町一の六

顔料ゑのぐは專門の鐵谷へ 塗料用・ゴム用・織布用・窯器用 印刷インキ・セメント各 クレイヨン・化粧用 顔料 鐵谷商店 輸出入 大阪市區 ... 電話...六八〇番

ニッポンノコ マンシュウノコ ナカヨク グリコ

日東紅茶 三井物產株式會社 發賣元 日東拓殖農林株式會社 製造元

かちどき櫻
躍進軍國の春を飾る愛國音頭!
伊藤松雄 詩
中山晉平 曲
小唄勝太郎
市丸
古川鯨波
能勢妙子
ビクター
さくら日本
A-54

明治メリーミルク
(女兒標煉乳)
レッテルで大當り幸運!
(内標所記載金額、在店舗即時可換)
(景品内容豐富且佳、務新買上是幸)
罐張レッテル裏に記載の金額をお買求めの店舗にてお引換へ致します!
記載金額 五圓・壹圓・其他
母乳代用内外第一・品質優良價格低廉
明治製菓株式會社

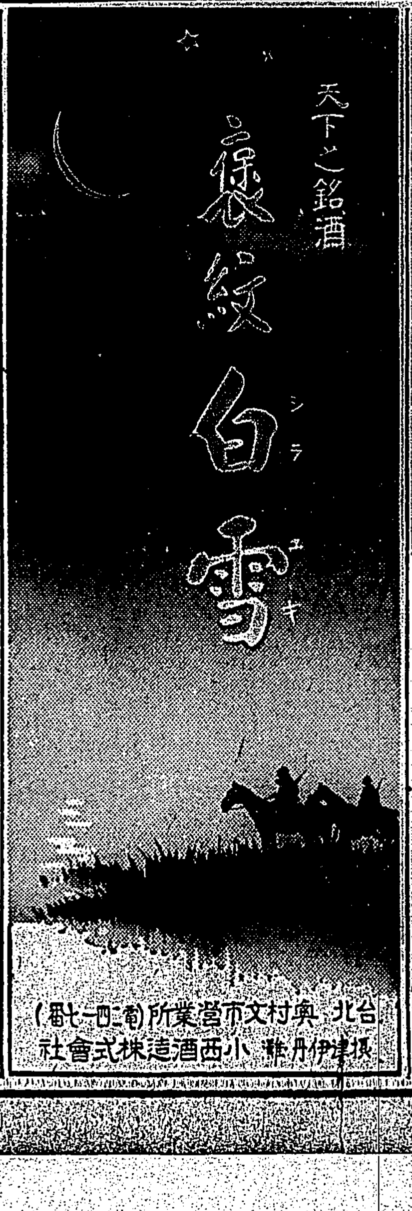

勝五郎の義俠
(次郎長旅日記)
名調子! 快啖呵!
玉川勝太郎 浪曲盤
昨夕全國中繼放送! 絶讃大好評
キングレコード
二枚一組 二圓二十錢

廣告は宣傳の近道なり

店員を疲らせるな!
よい自轉車で よい能率を
★一家に一台! 國民自轉車
カタログ進呈
全遞信部防水式
山口の自轉車
山口自轉車工業販賣部

キャロル・ロムバアド

臺南師範學校 講習科の入試問題

國語（一時間二十分）

一、左ノ文ヲ讀ンデ、次ノ問ニ答ヘナサイ。

蔣介石政權による支那統一と、所謂經濟建設とをさきめた成績とは、我々も之を認める。然し彼等は、東洋民族興隆のため日支兩國が互に手を取つて行くべき事を忘れ、抗日をふりかざして新支那建設に當つた事によつて致命的な事のできない誤に陷つたのであつて此のやうな基礎の上に築かれた支那國家は、本質的に不健全なものである。彼等は此の誤に對して、最も痛烈な實物教訓を滿洲事變から受けた筈である。ところが彼等は、却つて此の事實を逆用して、國民意識を抗日に教育し、煽動するに至つては、この上もない愚かな事と評するの外はない。時代はここに轉換し、歴史は既に書き改められる事となつたのである。抗日を叫び共産黨の手先と化した支那は、今やすべて歴史の上からぬり消される運命にあり、その後に來るべきものは東洋民族の眞の姿に立ち還つた近代國家支那でなければならない。蓋し日本の存立も、支那の幸福も、外國の利益も、かくて初めて安泰となり得るのである。日本はかやうな支那の建設にこそ、滿腔の協力を致さうとするものであり、又日本の求める支那問題解決の終局の目的は實にこれ以外には絶對にないのである。

1、「此のやうな基礎の上に築かれた」トアル「此のやうな基礎」トハ、ドンナ基礎ノコトデスカ。
2、「此の誤に對して」トアル「此の誤」トハ、ドンナコトデスカ。
3、「此の事實を逆用して」トアル「此の事實」トハ、ドンナ事實ヲサシテヰルノデスカ。
4、「歴史の上からぬり消される運命にあり」トハ、ドンナ意味デスカ。
5、「東洋民族の眞の姿」トハ、ドンナ意味デスカ。
6、「かやうな支那の建設」トアルガ「かやうな支那」トハ、ドンナ支那ノコトデスカ。
7、「これ以外には絶對にない」トアル「これ」トハ、何ヲサシテヰルノデスカ。

二、左ノ語句ヲ使ツテ、短文ヲ一ツヅツ作リナサイ。
1、一きは　2、夜となく晝となく　3、いふまでもない　4、必ずしも　5、恐らく

三、左ノ文中――線ノアル漢字ノ右側ニ、讀ミ假名ヲツケナサイ。
1、みだりに危險をおかし、死を顧みざるものは、共に謀るに足らず。たとひ獨り自ら快しとするも、識者の笑を免れず。
2、一見甚だ不規則なるが如き社會的現象も、統計により觀察する時は、その狀態自ら明らかとなるのみならず其の原因結果の關係をも明にするを得べし。
3、彼は毎朝起床するや、必ず自ら寢具を收め、室內を掃除し、かつて之を人に委ねたることなし。
4、彼は弟子を教授する際、常に懇切をなすを事とせり。
5、一時の憤怒を忍ぶ能はずして一身一家を滅したるもの、古今東西其の例に乏しからず。

國語（綴方合ハセテ一時間二十分）

四、左ノ文中――線ノアル片假名ノ所ヲ、漢字ニナホシナサイ。
1、法律は國利ミンプクをゾウシンし、社會コウキョウのアンネイチツジョをホヂするために、國家がケンリョクを以て定めたものである。
2、我もし他人の[illegible]事あらば、我が智德の及ばざるをハヂ、ハンセイしてますますシュウヤウのコウを積むならば、[illegible]キンコウなる人となり。
3、ムセンデンシンがハツメイされて、リク上でも海上でもジイウに消息をカウカンすることが出來るやうになつた。

五、左ノ文中――線アル所ノ意味ヲ書キナサイ。
1、國家が奢侈品に高率の稅を課するのは、さういふ品物の消費を抑制するためだ。(2)(1)
2、青少年はとかく血氣の勇にはやつて、常軌をいつした行動をしたがるものだが、それはよくない事である。(2)(1)
3、凡そ如何なる人にても、赤心立て勤勉刻苦の努を積まば、必ず千古の名を成すに至る事また難からざるべし。(2)(1)

綴方

注意〔一、文題ハ撰意　二、平假名ハ楷書、假名ハ平假名ニ書クコト〕
次ノ題デ、文ヲ綴リナサイ。
文題「支那事變と私共の覺悟」

國史（一時間二十分）

一、元寇について、左の問に答へなさい。
(イ)元の大兵が我が國に攻めよせたのは、どうしてですか、そのわけを簡單に答へなさい。
(ロ)弘安の役の有樣を、簡單に書きなさい。
(ハ)その頃の我が國は、どんなにして國威をあげたのですか。
(ニ)その頃の我が國民の覺悟について、皆さんの感想を記しなさい。

二、次の問に答へなさい。

人名	いつの時代の人ですか	その人の殘した功績の大略
中江藤樹		
行基		
竹內式部		
岡崎正宗		
山田長政		

三、古事記と古事記傳とについて說明しなさい。

算術（一時間二十分）

(1) 次ノ計算ヲシナサイ。
(イ) $(x+1)(x^2-x+1)+(x-1)(x^2+x+1)$
(ロ) $(x^2+5x+6)\div(x+3)$

(2) 次ノ方程式ヲトキナサイ。
(イ) $x^2-5x=24$
(ロ) $\begin{cases} 3x=2y-6+5z \\ 9x-4y=z+2y \end{cases}$

(3) 1邊ノ長サ2mノ正方形ノ對角線ハ幾デシメートルデスカ
(4) 自動車ハ自轉車ヨリモ毎時20km多ク進ミ、且ツ自轉車ガ60km行ク間ニ自動車ハ140km行クトスレバ、自轉車ノ速サハ毎時何程デスカ
(5) 矩形ノ地面ガアリマス。ソノ縱ヲ2m增シ、横ヲ1m減ラスト面積ハ9平方メートル多クナリ、縱ヲ3m減ラシ、横ヲ2m增スト面積ハ10平方メートル少クナリマス。コノ矩形ノ縱横ハ各何程デスカ。
(6) n角形ノ角ノ和ハ2(n−2)直角デアルコトヲ證明シナサイ。

試問（一時間二十分）

一、左記の問に答へなさい。
1、いつもよく參拜又は遙拜してゐる神さま。
2、どんな神社で參拜又は遙拜してゐますか。
3、神社參拜とお寺やキリスト教會に參詣するのとはどんなに違ふでせうか。

二、我が國の道德における忠孝一致といふのは、どんな意味でせうか。
三、「一視同仁」の御聖旨について感じたことを書きなさい。
四、我々の修養において、反省が必要であるわけを書きなさい。

重曹を使ふ場合の御注意

含嗽用に湯で溶くは禁物

家庭藥として重寶な重曹は、胃の工合の悪い時に飲んだり、ウガヒ藥に、又煮物を柔げたり、お洗濯などに用ひる等々なかなか用途がひろいので、大抵の御家庭にあります。

×

しかし、これを用ひる時、殊に湯で溶かしたり、或は粉末として保存しておくのに長火鉢の抽斗のやうな溫かい所におくなどは往々あることですが重曹は熱が加はれば炭酸ソーダと炭酸ガスと水とに分解してしまひます。そしてこの炭酸ソーダとは、所謂洗濯ソーダのことですから、その作用がずつと強くなり、ウガヒ藥としては咽喉を滑らかにする筈の重曹も湯で溶いたために却つて刺戟を與へる結果となります。

ですから含嗽藥にする時は必ず水で溶く事又保存するにも冷い場所に置くやうに、そして煮物を柔げるのに使ふ時も極く少量に止めないと、柔かになり過ぎて味も悪くなるし煮物の榮養素を壞してしまひますから、その使用に當つてはくれぐれも注意しないといけません。

揚物の油を新しくする法

牛脂でも豚脂でも新鮮なものは火にかけると食慾をそそる香ばしい香りがしますがもし臘の焦げるやうな臭氣のする時は、油がよくないのです。脂肪を新しくするには馬鈴薯のうす切りを入れて、褐色になるまで揚げますと、馬鈴薯に油の汚れは吸とられて新しい油となります。揚物をしたあとで馬鈴薯を揚げるのは油を新しくする意味からもよいことです。油を使つたあとは、必ず漉しておくのです。フライをしたあとでは粉がちらばつて、油が汚れてゐますから尙のこと漉して新しい器に移しておく必要があります。底の方が濁つて非常に汚れた油ならば壜に漏斗をさし漏斗の中へ美濃紙一枚を敷き灰を平に入れてその上にもう一枚紙を敷き上から油を注ぎ漉すと新しい油になります。

身の上お話

相談相手もなく思案に餘る精神上の問題で御相談になりたい方は手紙で身の上相談係宛御申込み下さい、電話や面會は御斷りします

問　理由なく離婚を迫らる

私は一年の婚約期間の交際によつてお互氣心も十分判りあつてから昭和十一年結婚致しました、丸二年間お互に愛しあつて參りました。家庭は主人の弟二人と母親です。私は娘とし又姉としても致愛の道を盡して參つたつもりです。一年餘りで坊やが生れましたが生後六十日でなくなつてしまひました。其の後半年程して流產致し後が少し悪かつたので寢みましたところ體が弱いからとの口實で里の方へ私を引取るやうにと交渉がありました。係樣こんなやり方つてあるものでせうか、二年の間私は一度も病氣などせず、唯流產後初めて暫くやすんだきりです。夫は最高學府を出て今臺北市內の某中等學校に教鞭を執る身です。私は夫の心持を解することが出來ません、婚約時代から三年に亙つて信じあひ愛しあつて來て未だ戀人同志の氣持がぬけ切らない仲なのに、何といふ男心の變りやうでせう。話が起りましてからもう四月になりますがいろいろの關係で唯今私は別居してをります。お私はれつきと夫の戸籍に入つてをります。先方の申出の通り此の侭身を引いたものでせうか、何一つ落度の無い以上無念でたまりません。訴訟を起して世の無愛不信な男に對する女性の憤をあらはしたいとも思ひますが如何なものでせうか(丑のN)

答　先づ協調を盡しませう

どうも御夫君が心から信と愛とを裏切つてをられるのではないといふ氣が致しますけれども貴女の本當のお心持はどうでせうか。貴女としては不合理に對する憤り悲しみもさることながら、それ以上夫君に對し愛情的に未練がおありに違ひないのですから、夫の愛が冷め切つてをるのでないとすれば之はさしたタチの悪い問題ではないと信じます。結婚といふものは決して若い者同志の甘い夢許を[illegible]為の生活ではない、それは相當辛苦な人間修行の過程です。さういつた認識の不足から得てして理由なく姑の反感などに遭ふといふ事もあり得るのです。その辺極くデリケートな點にもう一應の反省を加へつつ夫君の性格について考へてみませんか、私は此の縁必ずしも絶望とは思ひません。先づ協調打開をお勸めするのですが直接御夫君だけに會ふ機會を作つてお互しんみり話しあつて下さい。御書面だけの理由で男の妻に對する愛と信が諦め切るものではありません。若し病氣——それがたとへもですか、まして御妻の為體が弱くなつたからいやになつたといふやうなことが夫の眞實ならばそれは鬼畜のやうな男であつたのですから、かやうな冷血無情漢にだまされてゐた不明を恥ぢて引下るもよし、又其の賠償を責めて堂々と戰ひ、かやうな代物を日本男子の中からたたき出すのも結構です。その何れを採るにしてもよく御兩親に相談の上決して下さい。訴へるには立派に理由のある事だし妻として確實な地位を得てゐるのですから有利な立場です。その際には又法律專門家の意見を充分にして立つことにしませう。何にせよ心を強く持たないでゆつたりした[illegible]（柴）

連載漫畫　若樣センチャン　(30)　川原久仁於

センチャンモ、ヤキウハ、ダイスキナノデ、サツソク、ウタセテモラフコトニ、ナリマシタ。バツターボツクスニ、タツテ、ピツチヤーノ テモトヲ、キツトニラミマシタ。

ヒューツト、トンデキタ、ボールヲ、エタリトバカリ、バツトヲフルト、ボールハ、ミゴトニトンデ、サツエイヲ、シテヰル、オサムラヒサンノ、アタマニ、アタツテ、カツラガ、スポーリ、ヌケタ。

腦梅毒・潜伏病毒 動脈硬化の恐怖！

病に……目覺めよ　藥を……認識せよ

サルバルサン注射(六〇六號)が發見されて以來三十年の間に梅毒の症狀は大變に變つて來て今では鼻が落ちたり、甚だしいゴム腫の出來るものは非常に數が少くなりました。

梅毒と云ふ病氣が昔の樣に皮膚の表面に現れなくなつたのです。その結果は表面には表はれないが、內部へ內部へと所謂、內攻して內臓の諸器官を冒す、潜伏病毒に變つて來たのです。

特に腦と脊髄を冒す恐るべき病毒となつて逐年增加してゐます。

最近の統計に依ると、日本の青年の一〇パーセントが性病に罹病し、その中の八割かこの潜伏性のものであると云ふことが判りました。

特に最近日本人の健康問題がやかましく云はれ、銃後の守り健康第一と呼ばれる樣になり、益々この亡國病に對し、發病される樣になりました。最近は我國でも未婚者に罹病者の多いのを恐れ、當局では新しい法規を設けて、梅毒を持つて居る者は結婚を禁止し、治るまで强制的に治療させる等の法律をつくつて徹底的に梅毒の撲滅を期す事になりました。

事實梅毒の恐ろしさは、他の病氣のやうに自分一人で濟まず妻子や子孫にまで慘害を與へ、その恐るべき傳播力は忽ちに數多い罹病者を出します。

年中顏色が悪く息切れ動悸のする人、頭痛、目まひがして根氣が續けない人、手足の關節が痛む人、耳鳴りがしたり、目のかすむ人、どことなく身體がだるくて精神がいらいらして神經衰弱になる人、其他春先や時候の變り目に性の知れない吹出物が出來たり、動脈硬化、中風が結核に似寄つた症狀を現す疾患は多くの場合、潜伏した梅毒の悪血・汚血のしわざで、こんな症狀をそのまま放置しておくと遂には恐るべき脊髄癆や腦梅毒を起し白痴同樣になります。

而かも梅毒が身體內部を好んで冒す樣になつてから、腦梅毒は恐るべき勢ひで增加してゐます。

この新しい梅毒症狀には昔ながらの治療法では駄目です、新しい病毒症狀を目標にした進歩した治療法を選ばねばなりません。

病毒症狀が變遷するにつれて今まで萬能の如く考へられて居たサルバルサン注射(六〇六號)を幾ら打つても效果のない抗療性梅毒と云ふものを發見されました。又動脈硬化や心臓の弱い人は注射療法は出來ません。

最も進歩した治療法としては最近では世界的な沃素劑の內服に依る全身療法を行ふのが最も安全であり、且つ理想的であると言ふ事が判明致しました。

この恐ろしい病毒に 素晴しい卓效と特徴 世界的な「沃素變質療法」

悪毒汚血を根源から除く、最も進んだ變質殺菌療法として、最近特に好評を博して居ります「重症用毒掃丸」は內務省令によつて許可せられた、沃素の極量(最大量)を配劑して、沃素の藥効を發揮させたものです。

即ち本療法に依りますと、悪毒や汚血で濁つて血液を淨化し抗毒素を殖し、殺菌力を強め、梅毒菌を喰ひ殺すばかりでなく病變を起して居る血管壁や細胞組織の中まで働きかけて組織の新生促進を圖り、同時に毒素や老廢物を體外に排泄する働きをもつて居ります

「重症用毒掃丸」を服用すれば以上の樣な作用に依つて、頑固な潜伏病毒も遺傳病毒も根治的に治療出來、身心共に爽快になります。

是非一度御試藥の程を

沃素療法變質療法應用
毒掃丸　重症用
梅毒と體毒に效果勝れたる
適應症　初期梅毒、慢性梅毒、潜伏梅毒、先天梅毒、ひえ毒、小兒たい毒、先天性皮膚病、梅毒性神經痛、梅毒性內臓疾患、梅毒性リウマチス、よこね、かんそう、悪性にきび、動脈硬化症狀腫瘍
重症用毒掃丸　二圓　三圓　五圓　十圓　二十圓　三十圓
普通用毒掃丸　一圓　二圓　三圓　五圓　十圓
小兒用　五十錢　三十錢　一圓
東京市神田區花房町　株式會社山崎帝國堂　振替東京二一六七番
全國有名藥店にあり代理店無き所の方は直接本舗へ

補血強壯　造血アウトホルモン
ブルトーゼ
各帝國大學病院常備藥
ブルトーゼ
アルゼンブルトーゼ
ヨードブルトーゼ
キナブルトーゼ
グアヤコールブルトーゼ
コデインブルトーゼ
ネオブルトーゼ
「泉源の藥活」B1310
株式會社藤澤友吉商店　大阪市道修町　東京市日本橋區本町

神経衰弱治療
眞正催眠鎭靜劑
アダリン錠
神經衰弱，不眠症，就眠困難，心悸亢進症，精神興奮，演說，受驗時の不安恐怖，ヒステリー，船車暈豫防
アダリンの特長は催眠鎭靜作用の優秀佳良なるに拘らず全然無害にして不快副作用，危險性なきことなり。即ち本劑に依りて睡眠を得たる翌朝は爽快なる氣分を以て覺醒し，頭內壓迫，頭重又は倦怠等を催す事なし　この事實は臨牀諸大家の多數報告に見る所なり。
(0.1) 10錠入，30錠入
獨逸バイエル製 »Bayer«
バイエル藥品合名會社　神戸局郵便私書函一〇七番　東京，阪，名古屋，札幌，臺北
AD. 274b
BAYER
ADALIN

ASPIRIN »Bayer«
バイエル アスピリン
感冒 頭痛
神經痛，ロイマチス性疼痛に對する優秀解熱鎭痛劑
バイエルアスピリンが有する今日の聲價は一朝一夕に得たるものに非ず。實に四十年の永きに亘り感冒，疼痛治療劑として醫藥界に貢獻せる功績による。又本品は安全無害にして而も副作用無きを特長とす。(2錠，6錠，20錠，25瓦)
獨逸バイエルの創始品
»Bayer« バイエル藥品合名會社　神戸局郵便私書函一〇七番　東京，阪，名古屋，札幌，臺北
AS. 36.b
BAYER

●學習に大切な頭の藥 ノーシン●

美味滋養
純良白葡萄酒
白玉ホワイトワイン
絶對に着色せず
幸福な生活は
何より健康であることです……此のブドー酒が含む營養素により一段と健康が增進される事は申すまでもありません！
ゼヒ御召し下さい
醸造元　江井ヶ島酒造株式會社　兵庫縣明石郡

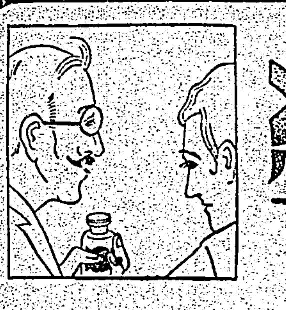
月經催進劑
アゴメンシン
月經を促し且女子生殖機能障害に効力優秀なる女性ホルモン劑として多年世界各國の醫藥界に汎く賞用せらる。
月經過少・月經困難・月經不順・子宮發育不全・不感症・代償性月經・乳汁分泌障碍・月經性皮膚疾患・面皰等に適用す(副作用なき錠劑及注射液)
(月經過多制限・月經痛にはシストメンジンを應用す)
日本總代理店發賣元 株式會社武田長兵衛商店
特約店 東京日本橋 小西新・鳥居・三共
12—58

國定忠次 (200)

長谷川伸 作　岩田專太郎 畫

賭落屋敷（九）（其十七）

「おや、馴助、妙なことを云ひやがる。俺が賭場で忠次でもねえ男を、忠次だといつて召捕つたとでもいふのか。作、こんなちぢいに、一杯の酒も飲ませることはねえ」

「ご立腹では恐れ入りますが、私も本官の旦那には一方ならぬお世話になつて居りますので、お上のご用といへば何につけ彼につけ、あなた様お係りでも、甲乙なし存じて居りますから、今夜も、別にお召しがございませんでしたが、手前の方から罷り出ましたやうな次第で」

「いや、帰れ」

「お気に障つて恐れ入ります」

「帰れつたら帰れ。作、このおちい追返せ」

「へえ、帰りますが旦那」

「作、何をしてゐるんだ、追返せ」

「馴助さん、旦那があゝ仰有るのだ、帰つてくれ」

「へえ、では、お暇いたします。旦那、ご無礼仕りました。どうか」

「ご馳走いたゞきます」

「要らねえ辞儀だ、さッさと帰れ」

「ご免くださいまし」

馴助は腹のうちで憤つてゐるが、身分の違ふ本間だけに、云ふべきこともいはず、黒光りに光つてゐる廊下を行く、そのうしろから作が、

「馴助さん。早川の河原でトッ捉まへた男が、忠次でねえといふ話らしいが」

「作さんですか。どうもお手数かけて済みません。なあに、忠次でねえとは云ひませんが、忠次はこの辺にゐねえ筈ですから、もしや人が違つてやしねえかと思ひましてね」

「へえゝえ。と、お前、忠次が今どこに居るか知つてゐるのか」

「さあ、それは知りませんが――ねえ作さん。この土地の者が今夜妙にそわそわしてゐますが、ご存じかね」

「そわそわしてゐるとは？何でゝ」

「何でだかそれが判つてゐれば心配ねえんだが。老ぼれの馴助の量定では。いや、よしませう。旦那に又お叱りを受けるといけねえ」

「馴助さん。俺に聞かせてくれ。俺にならいいだらう」

「ら。馴助の考へで、この土地の者があんなにそわそわしてゐるのは、国定の若え者が一人や二人くるといふのではなからうかと」

「馴助さん、お前の話は変だぜ」

「どうしてですね」

「お前は召捕り者は忠次ぢやねえといふのだらう」

「はつきり云ひません、忠次はゐねえ筈だからね」

「それだのに国定の奴等が騒になつて飛び返しにくるらしいと云ふのでは、筋の辻褄があはねえぢやねえか」

「さあ、話したものか話さねえものか。お上の御役に立つことだ話しませう。おやッ、旦那が呼んでおゐでなさるか」

「いいさ。女が行つたから」

「忠次だと思つてゐる男はどこにゐますね」

「――馴助さん、聞くまでもなからう、知つてゐさうなものだ」

「賭落屋敷ですか」

「さうだよ」

六七年前、高利で金を借りて苦んだものが六七戸ある。その一戸が、家族残らず離散するとき、他人の手に渡る我が家を悲しみ、壁に火、天井に穴、さんざんに毀をつけて去つたあとで、高利の金貸が頓死した以来、立腐れになつてゐるのが賭落屋敷である。

「用心しねえといけなからう、今夜中によると国定の若え者のが、飛び返しにくるだらうからね」

「そんな事だらうと思つて、此方にも手配がついてゐるんだ、それだけの事なら心配いらねえ」

「作さん、多寡括つていいかし

「その通りだ。だから余計心配するんだが」

と、もう臨姿図へきてゐるのか。後は默つて、馴助は下駄を突ッかけ、

「では、作さん、旦那によろしくどうぞ」

「おう行きねえ。どうも氣になる。そこまで俺も行かう」

屋敷内では他人の耳がある、門の外で、ゆツくり聞かうと作が、馴助の後を追つて出た。

と、一足先に出た馴助が、地に倒れてゐるその脇に、黒く見える一人の男の姿がある。作はぎよッとしながら手をふところへやつた十手は座敷だ、ここにはない。

胃袋漫談

強い胃袋になれ！

ある時、手や足、頭その他人體のもろ／＼器官が集つて相談したものだ。手や足は毎日休みなく働き、頭はいろ／＼考へごとに使はれ、その他のものもめい／＼それ相當の役目をもつて働かせられてゐるが、胃袋といふ奴はジーッとしてゐて何もしない、吾々はつまらんからストライキをしようと、みんな働くのを止めたところ、却つて苦しみを増したといふイソップのナンセンスがある。五體は皆一つのバランスをとつて夫々の役目を果してゐるので誰彼と輕重はない位だが毎日辛抱してゐながら大切な任務を果してゐるのは、むしろ胃袋である。これ位人から省られないものはない位で、手や足などとちがつて、榮養と教育の中樞であるのに虐待されることが多い。

× ×

もし、胃袋にメートルがついてゐて、人間の誰にでも見える樣になつてゐたら、人間は極端な好き嫌ひや暴飲暴食は自然無くなつて凡て衛生的になり、國民全體の健康は増進し去年の徴兵檢査の統計にある千人の中四百人の不合格者など淋しい事を耳にしない樣になるらうし、内憂外患交々起る非常時日本の國民はお互ひに自重しなければならないと思ふのである。

× ×

好きな酒飲んで、美味い「ふぐ」を喰つて若し中毒で死んだつて本望だとばかり肝でも皮でも皆ぶち込んで雑炊にする。「ふぐは喰ひたし命は欲しい」などと戯言をいつてる時ではない。本當に死んだらどうしますか？大切な體である。どうも人間は食物にかけては意地がきたなく乱暴だ。それだけ胃袋をつからせ又、困らせるのも平氣である。路傍に倒れてゐる醉漢の輩して頭を割られたり、思はぬ片輪になる醉拂ひ道能を過して我とこしりつつ恰もふぐを喰ふに等しきものである。

× ×

又毎日煙草のニコチンには、全く胃袋はこまつてゐる。一日二箇四箇と吸ふ人があるがあの苦い汁いやなヤニを平氣で胃袋へ投げこんでゐる。あの脂が胃袋の中部に染つたときどうなると思ふ。煙草の脂は味噌汁でとれるなんて冗談ですぞ一日中吸つてゐる煙草の脂が味噌汁一杯位で掃除が出來るなら

× ×

御婦人の中でも御酒や煙草を召上る方もあるが、男子と比較すれば勿論少い。ここみ女に反り男といつてつつましやかに「しとやか」さを值段としてゐた日本女性も最近スポーツなどをするので、體格もよくなつてきたのはうれしいが喫煙や飲酒はやつてもらひたくないものだ。第二の國民の母たる婦人は、胃袋を大切にしてもらひたい。

× ×

胃袋が丈夫であれば、立派な國民の母となれる、男のやうに煙草や酒によつて胃袋をいためつけてゐると、折角よくなつた體格が悪くなるばかりである。胃袋を大切にするといふことは體を大切にすることである。長く生きたい人は何より胃袋を大丈夫に、きたなくしないことである。よく心臓が強いといふが、胃袋が強いといふことはその人の健康の表徴である。胃袋を虐待するな！といふことはこの非常時に誰にも申しあげたい言葉である。

カナ文字ニュース

△ワガ陸軍ノ航空隊ハ八日三度モ西安ヲクウシフシテ飛行場ヲバクゲキ コシヤクニモムカッテキタ敵機ト空中戰ヲ行ヒ十八機ヲウチオトシタリウチコハシマシタ

△ワガ河南省南進部隊ハ九日ツヒニ黄河ヲワタッテ戰車ヲセントウニ隴海線ノ氾水縣トイフトコロヲコウゲキシマシタ 敵ハビックリシテ西南方ニニゲマシタ

海外小話 人騒がせなオーロラ

日本では緯度の關係から見えなかつたが、去る一月二十七日全世界にオーロラ(極光)が出現し、歐米の人々を驚かせた、赤、紫、青、緑等の色彩は虹の樣にはつきり見え、ロンドン學界では五十年來の美事なオーロラだと云つてゐるが各國の人々がこれにどんなに驚いたか、集つた情報を御紹介すると次の通り

一、先づロンドンではオーロラは世界大戰の折ツエッペリン航空船空襲に際して現はれて以來なかつたことなので、市民はいづれもびつくり仰天したが、オーロラが北方に見えるためウインザー城が火事になつたと思ひ込み、火災報知機を押す者が多かつた

一、戰爭に脅えて居るフランスの農民達は、「そら戰爭だ」と騒ぎ立てた

一、オランダでは折から皇嗣ユリアナ姫の御分娩期であつたので「王子様御誕生の前ぶれだ」と狂喜乱舞

一、ポルトガルの農民達は口々に「オ・フイン・ド・ムンド」(世界滅亡の日が來た)と地に伏して祈る者續出

一、大西洋を越えて米國ではオーロラは南のボルチモア辺迄見えたがニューヨークのヤンキー達「美事な虹だ！」と平然たるものだつた

一、カナダでは緯度が高いため屢々オーロラに御目にかかるため一寸も驚かず「又寒い日が來るわい」とつぶやいた

マルコーニ記念切手

イタリーの生んだ世界的新科學者「無電の父」マルコーニ氏は、一九三七年七月十九日ローマの自邸に於て心臓麻痺のため永眠したので科學事業方面の各國機關では氏の事績を永遠に殘すため、各種事業が進められてゐるが、イタリー遞信省ではイタリー國民にマルコーニの印象を深めるため、記念郵便切手を發行することとなり、この程漸く全イタリー郵便局から賣り出しを始めた、右切手は眞中の楕圓形の中にマルコーニ氏の肖像が配置され、上部には氏の名前が書かれ、下部にはイタリー皇室の紋章とファシスト黨の象徴が入つてゐる、切手の種類は三種に色分けされ、二十センテシミは深紅色、五十センテシミは紫色、一リラ二十五センテシミは青色である。

幼年倶樂部 三月號

◆これまで別冊にしてゐた漫畫「コグマノコロスケ」を本誌に繰入れて以來幼年倶樂部は頁もふえ、グンと部厚いものになつて來た。三月號はその上に「大砲城せめゲーム」「オモシロチエダメシ」の附録をつけて張り切つた陣容を見せてゐる

◆讀物では「赤い自動車」(竹田敏彦)「南京攻略」(海野十三)「日本男兒」(高垣眸)「たから島」(久米元一)などが幼年倶樂部讀者中の上級用「いくさにいつたトラック」(北川千代)「大力雷助」(千葉省三)「兄弟おほかみ」(濱田廣介)等が下級用中の傑作である

◆評判になつてゐる「ものしり學校」の特輯は、號を追つて益々有用さを増してゐる、漫畫部には前記コロスケの外にミヤヲシゲヲ、島田啓三、田河水泡などの諸君が稍々面白いところを發揮してゐる

◆「支那事變美談」はニユースの價値、「ニコ／＼かくけいさつ」「オモシロイエのお手本」は學習の價値で夫々異彩を放つてゐる「コドモグラフ」「オモシロイエノページ」も同樣である(二月七日、八日發賣、五十錢)

東寶の超特作『母の曲』後篇

十日から大世界館で

川伸原作、花井蘭子、黒川彌太郎主演の「裸武士道」である

奉天の鈴蘭から手紙と為替が屆いた、お稻は子供の様に喜んで桂子と共に箱根へ赴いた。その汽車に偶然も同車してゐた。桂子は箱根で飛馬の青年――実業家加賀美の息子健五(佐伯秀男)を知つた、社交になれぬお稻は外國人に對して思はず荒い言葉を發し木村博士夫人(伊藤智子)たち有閑マダムの嘲笑の的となり、夫網島と蕉などいろいろ噂された、木村博士はお稻に離婚をすすめたがお稻は斷つた。そして蕉の宅を訪れ桂子を預り蕉に良き母親になつてくれと頼んで書置きして家を出た、深川の龍作の家に身を寄せた、そして桂子は健五と結婚することとなり結婚式の日蕉の氣轉でお稻は我が子の華やかな花嫁姿をせき上ぐる歡喜の涙と共に見送ることが出來た。同時上映はワーナ特作、ケイ・フランシス主演の「白衣の天使」と長谷

本社主催 有段者十人拔碁戰（第三局 五次ノ一）

三段 稻澤克忠　先初段 水喜三

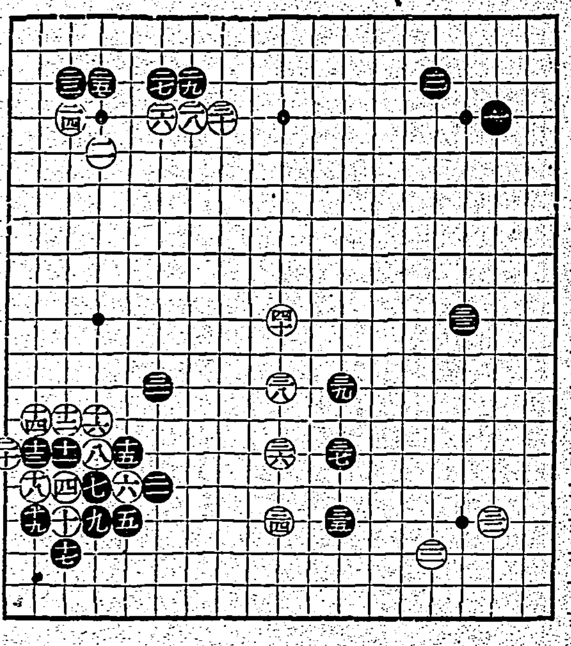

評 稻澤克忠

白四は右下隅に先手するのが普通でせうが某二段の戰術をして特に譜の步点を選んだ迄で恐心した手とも見へません黒五は右下隅に

ノ十七一がよい一手と思はれる黒七の緩れ込みはむつかしい処であるが廿一と緩れて居れば普通である、白十四面白くない十四は高目十七に下るべきである、黒十五下二十一迄と云はれては敗々である白の繁長さ問題にならない、黒二十三は二十二に接りたい、白二十二はノ十六の方が面白いと思はれる二十二黒二十三となつては後に手が出ない

詩壇

寄者 魏清德

漫吟 木下翠雨

メガホン塔

▲パンの為に鳴物を敷設するのでせうが子供の就寝時間を考慮して下さい(稲の町)▲臺北の三時局下の冗費」は臺北の誤りではないか、無気力な漫談を放送出來ませんか(臺北生)▲多久和氏(?)所有の自轉車の鍵と懐中に紙包がついてゐます(萬華生)▲本町通りの万年筆を保管中(臺北生)▲川端町で拾得した方は姓名住所氏名御知らせ下さい

商況（十日）

[相場表：臺灣正米市場前場、蓬米公定相場、基隆在庫米、高雄在庫米、大阪期米前場、東京期米前場、神戸期米前後、東京銘柄前場、東京銀行實株、東京國債前場、東京短期前場、東短取組喰合、東京長期前場、東長總取組、大阪短期前場、大阪長期前場、大阪砂糖清算前場、大阪砂糖現物、神戸豆粕前場、神戸對外爲替前場、大阪綿絲前場、大阪棉花前場、大阪人絹前場、横濱生絲前場、外國金塊相場、外國銀塊相場]

臺日案內

醫院 小林醫院 臺北市入船町 内科小兒科 X光線
内地土産 タンカンと木瓜 矢野商店
樂器 洋樂レコード 臺北市榮町
寫眞 寫眞機と材料 臺北市榮町 西尾商會
フタバ寫眞機部 臺北市榮町
アルバム・エハガキ 臺北市
時計眼鏡 メガネ專門 日光堂
料理屋 料理辨 金本家
仕出し 洋食 精養軒
洋服 洋服と制帽
金融 金融 臺北市
藥種商 喘息にワンカ
肋膜・肺 モサトール
淋病に黒燒
ラヂオ器械 ラヂオ十ケ月月賦販賣
雜件 セーラー萬年筆 村井商行
特許 商標 弁理士 岸喜鑑
煉炭
玉突臺は 彭楷棟
玄米精乳 牛乳
燈火管制
春時夕ネ・新荷着
印入割箸の御注文は
佛檀位牌、神棚
佛壇 雨傘
靖國神社
製麵機
グリコノ オヤマテ ネテ ミタイ

睡眠時間の少い人は……

寢前にこれを飲め

六十醫學博士 御推奬の 純良葡萄酒

睡眠は無形の榮養と云つてゐる。睡眠不足は榮養不足と同じ結果をもたらす。ところで、成人には、原則として一日八時間の睡眠時間が必要だと云はれてゐる。だが仕事の都合などで毎日これの實行出來る人は甚だ少い。

例へば一家のうちで一番遲く寢て一番早く起きねばならぬ主婦の如きは一日僅か四五時間しか眠らぬ場合もある。而もその短い時間を不眠症などのために始終うつらうつらとして過さねばならぬ人もある。

ところで、さうした人におすゝめしたいのは良質葡萄酒として既に定評のある赤玉ポートワインである。これを寢前に飲むと第一寢つきが早い。そしてぐつすりと眠れる。この場合、たとひ睡眠時間は短くても、睡眠の深度がものを云ふ。長時間眠るだけがよいのではない。深い眠りは淺い長時間の眠りに優ること數等なのである。

赤玉ポートワイン

臺灣日日新報
本日夕刊共十二頁
編輯兼發行人 佐々木 晝
發行所 臺北市 臺灣日日新報社

社說

借款による蔣援護を排す 米國銀行團との借款說如何

一

數日前アメリカ銀行團と蔣政權との間に、一億六千万米ドルの借款契約が正に成立せんとして居るとの噂が香港から放送されて來た。別報には既に調印濟らしいとの放送さへあつたが、其の當日ワシントン國務省は之を否定し、又た一般の觀測としても目下の狀態ではアメリカ銀行家が斯る危險を冒すことが考へられぬ旨を傳へて居る。

二

先きには同國ロックフェラー財團が支那に一億五千万米ドルの融資說なども傳へられた。平和財團といふのを持つて世界平和に貢獻しやうとして居る同財團が、抗日戰費の爲めに巨額の資金を融通するといふ如き、餘りにも有り得べからざる事柄で、直ちにこの放送が取消されたことは寧ろ不思議のないことであるが、今度の借款說には相當の內容も揭げられて居る。卽ち蔣介石の指令を受けた行政院長の孔祥熙が宋子文を動かして蔣政府の和解に成功した結果、孔宋兩氏の斡旋で成立したのだといふ。而も其の內容は擔保の六割たる九千六百万米ドルは現銀で、他方米ドルの不足分には中支、南支及び北支一帶に亘る諸礦山採掘權を提供するもので、年利は三分、其の用途は救濟資金にといふのであるといふ。一億六千万米ドルといへば邦貨換算で六億円近い巨額で近代支那の借款としては未曾有のものであるが、如何に資本がダブついて居るとしてもアメリカ銀行團が、蔣政權が既に小さい地方政權に墮し而も日一日と沒落の一路を辿りつゝあるのに對して斯る巨額を融通することは常識上有り得べからざることである。今假りに百歩を讓り銀行團で自己の危險に於て貸付くるとしても、監督官廳たるアメリカ政府が之を認可することは、同政府從來の立場並びに政策の上より絕對に不可能のことで無ければならない。何となれば現在は支那事變の進行中であり、一方の支那に財的援助を與へることは、間接に其の相手たる日本を刺戟するところ極めて大なるものあるべく、延いて日米國交の上に惡影響を及ぼさずとしないからである。我が政府としても外交手段に依り之を防遏するの必要がある。蓋し斯くの如きは蔣の財政維持の爲め支那に武器を賣るものとは全然意味を異にするものである。

三

現在の戰局から見れば蔣政權沒落は既に時期の問題で、如何に口に長期抗日を呼號して居ても、再起不能は自明の理である。之に財的援助を與へて無用の抗戰を無意義に延長せしむるものでそれだけ平和の招來を防げる結果となる。アメリカの支那に於ける既得權益の働らきを常態に復する爲めにも蔣政權の沒落を一日も早からしむることが現下唯一の筋道である。此の大借款成立說がワシントン官邊に依り否定されたことは眞に受くべきではあるが、藁をもつかまんとする蔣一派の惡足掻からいつ泣落しの手に出でんとも限らず、アメリカ銀行團は勿論同政府に於ても嚴と此の邊の事情を辨へんことを望まざるを得ない。尙吾等は、米國のみならず其他の第三國に於ても、借款による蔣政權援護の不可なるを高唱せんとするものである。

大黄河を渡河 皇軍陝西省に進入

【河曲十日發同盟】石丸、大關兩部隊は十日早曉を期し黄河大渡河戰を決行、午前七時必死に防衛する敵を擊破して河曲對岸大站村、小站村を占領した

重要據點を占領

【大同十日發同盟】石丸、大關兩部隊の黄河渡河に引續き久野村部隊は敵の左翼背に突入、三道焉(河曲西北三里)を占領し更に岩田快速部隊は紅焉(河曲地方五里)を占領した、斯くて大黄河を渡河して河曲對岸陝西省に進入せる石丸、大關、久野村、岩田各部隊は沿岸各重要據點を占領し陝西省に最初の歷史的日章旗を飜へした

敵陣大站村を占領

【河曲十日發同盟】陝西省北部河曲對岸の敵陣地帶を主要陣地として徐家梁、樹昌采、朱楊台、青草庄一帶の高地に據り堅固な陣地を築いてゐる何柱國軍二万は九日晝頃我に砲擊を開始し來り同夜半には河曲包圍陣形の下に小部隊を以て示威氣勢を示し來つたが我軍は逆襲之を反擊して同部隊は十日早曉黄河の大渡河戰に移り十日午前七時石丸部隊は正面の敵を擊破しつゝ早くも小站村に突入し續いて大站村を占領した

潼關の敵は全く沈默 對岸から我軍が砲擊

【北京十日發同盟】山西西南端風陵渡を占據し潼關對岸に進出した金岡快速部隊は八日來隴海線の要衝たる對岸潼關停車場を砲擊して貨車多數を燒き鐵道構內に在つた列車數編を徹底的に破壞、列車の運行を完全に不能に陷らしめた、この砲擊に依り潼關の敵は全く沈默し我軍は黄河を渡河せずして既に潼關附近一帶を我が手中に收め之を射程下に置くに至つた、尙金岡部隊は蒲州南方で敵の貨車百輛を擊破し又七日午後三時風陵渡において小艇に分乘し九艘渡河して來たが砲口を之に向け一艘を擊沈、二艘を黄河の濁流中に吹き落し殘る七艘は避走した

石油開發法案 決議附で可決 十日の衆議院本會議

【東京十日發同盟】十日の衆議院本會議は午後一時三十二分開會、小山議長より過日補缺當選した梁田三五氏(民政)の紹介に次いで委員會の審議を終へた

一、原油金庫法案外二案

を一括上程、委員長より委員會の審議結果を報告の後これを可決、次に

一、肥料配給統制法案

を上程、高橋農林政務次官より提案理由說明あり、野田前氏(政友)より肥料配給統制に關し質して委員附託、更に

一、防空法中改正法律案

を上程、提案理由說明ありて中村梅吉氏(民政)全國の中等學校に防空に關する科目を設けて防空思想の普及徹底を圖る考へはないか

田島遞信政務次官 その實現に努力したい

末次內相 防空思想の普及徹底に就ては文部當局とも相談して實現に努力する考へである

斯くて十八名の委員附託となり午後二時十二分一旦休憩、午後四時二分再開

一、石油資源開發法案(政府提出)を上程、委員長の報告あつて附帶決議附で可決確定、次で

一、社會事業法案外政府提出案を一括上程、委員長の報告あつて各案とも希望條項を附して可決

一、昭和十二年法律第八十四號中改正法律案(支那事變に關する臨時軍事費支辨のため公債發行に關する件)

一、國有財產、專賣局、鐵道特別會計及び樺太廳の各特別會計に於ける租税收入の一部に相當する金額を臨時軍事費特別會計に繰入るることに關する法律案

一、昭和十三年度一般會計歲出の財源に充つるため公債追加發行に關する法律案

の三政府提出法案を一括上程しこれ又委員長より報告通り一致可決して午後四時四十六分散會

附帶決議

【東京十日發同盟】十日午後の衆議院本會議に上程された石油資源開發法案は委員會に於ける討論採決を行ひ左の附帶決議を附して滿場一致原案を可決した

附帶決議

一、政府は昭和十三年度分より助成金を多額に增加し劃期的試掘を行ふべし

一、政府は本法第三號の施行に當り利益なき者よりは之を徵收せざる再向的付金が助成金に達したる時はこれが徵收を打切るべし

貴族院豫算總會

【東京十日發同盟】十日の貴族院

イタリー使節團

ムッソリニ首相の日本に對する最大の敬意と熱誠なる友情を傳へるべく特命全權大使ジャコモ・パウルッチ侯を團長とする訪日伊太利經濟使節團一行はコンテ・ビアンカマーノ號にてナポリを出發、上海にて長崎丸に乘換へ來る十七日午後長崎着十九日午後三時二十五分神戸着の東上することとなつた(寫眞はナポリを出發する使節團一行、手を上げてゐるのがパ團長)

中國準銀 營業を開始 開行式を終つて

【北京十日發同盟】中國聯合準備銀行の開行式は十日午前九時三十分北京西交民巷の同行に於いて擧行された、新中央銀行としての同行の開業を祝ぐ內外官民多數臨席の式場は嚴しく飾り立てられ、先づ國旗に對する諸員の敬禮あり行政委員長王克敏氏の祝辭の後汪時璟總裁の答辭あつて中央銀行として歷史的大使命を持つ銀行の大戶を開き、高らかに五色旗が揭げられ十時から愈々營業を開始した

怠けては居ない 法案審議に關して 衆議院官長談發表

【東京十日發同盟】政府並に貴族院方面に於て衆議院に於ける各法案の審議を故意に遲延し徒らに政府側に困難を起さしむるものであるとの說をなすものがあるに鑑み、右は事の眞相を誤つたものであつて衆議院にのみ責任を轉嫁するものであるとなし衆議院では漸く不滿の意を表し、十日の各派交涉會に於て意見交換の結果、田口書記官長談の形式を以て衆議院に於ける審議の經過並に現狀を公表し政府並に貴族院の非難が全然的外れである所以を表明した

田口書記官長談 一月中に本院に提出された法律案中增稅關係の八件は二月十三日提出の增稅關係の法案と關聯するを以て今回審議中なる其他の件は孰れも二月十五日以前に審了した、農地二案を除き全部を三月八日に貴族院に送附せる、電力管理法案は三月七日農地法案もこれは今回審議中最も重要な法案であつたからである、二月中に本院に提出のものも十日四件を除く外は全部審了した、二月半ば以後

佛內閣總辭職 強硬反對に遭つて

【パリ九日發同盟】ショータン佛首相は財政再建及び社會安定に關する全權委任法を要求し內閣の危機に對處する爲め九日午後二時閣議を開催、共產黨、社會黨方面の反對氣勢に鑑み直ちに總辭職を決行すべきか否かにつき討議した結果、結局一應辭意を留保し、十日下院における討議に臨んで益々強內閣の所信を披瀝しフランス內外の危機的情勢から從に今回の全權委任法を提出せざるを得なくなつた所以を說明して社會黨、共產黨方面の諒解を求める事に決定、フランス政界の危機は一應持越される事になつた

【パリ十日發同盟】ショータン佛內閣は經濟改革及び社會安定に關する全權委任法案につき社會黨、共產黨の強硬反對に遭ひ十日午前遂に總辭職した

秘密會を開く 總動員法案委員會

【東京十日發同盟】總動員法案委員會は午後零時三十五分秘密會のまま休憩、午後二時再開、秘密會を續行、午後三時五十五分秘密會を解き直ちに休憩、午後四時四十五分再開

西尾末廣氏(社大) 戰時に際しては利益金の處分に相當の制限を與へてゐるならば配當制限にまで進み配當の最高率を定むべきではないか

吉野商相 一概に配當率を規定することは會社の事情が夫々異なるので出來ないが不當の配當をしてゐる會社に對しては制限し得る

眞鍋儀十氏(民政) 歐洲大戰に於けるドイツ、ロシアの敗戰は總動員體系の制御が分裂したりと斷じ更に大化の新政時代の歷史から說き起して東洋道に日本の文化の史的發展を長々と述べ我國の文化に擴散なき所以を述べ立て頻りに問題からはなれ委員長より注意さる

小高長三郎氏(政友) 本法は國民の忠誠心に疑惑を生じないか

杉山陸相 本法は國民の向ふべき所を示し實行されるのであつて國民の忠誠心は之に依つて力強く發揮されるものと考へて居る

小高氏 本法施行に當つては地方行政事務の複雜化を伴ふが特別の機關を設ける意思はないか

內相 研究しなければ判らぬが今は特別機關を設くる考へはない

かくて午後六時五十分散會

前途尙多難 秘密會を開いても審議促進期し難し

【東京十日發同盟】衆議院國家總動員法案委員會は審議の促進を圖るため十日午前中より秘密會を開き政府側より詳細な說明を加へるとともに又委員と質疑應答を重ねたが其の結果は幾分委員側の理解に資するところがあつたのみで本質的には依然において十分滿足な回答を與へることは出來なかつた模樣で、委員の多くは本日の秘密會における政府の說明及び答弁は殆んど從來と大差なく認識を新たにする程の內容は與へられなかつたとの印象を得て居り、從つて政府が期待した如くこの秘密會に依つて今後特に審議の促進を見るといふことは非常に困難と見られ總動員法案の前途は猶多難を豫想されてゐる

英獨會談の再開瀨踏み交涉 十日から開始さる

【ロンドン十日發本社特電】ドイツ外相は愈々十日ハリファックス外相と會見、懸案の英獨會談再開問題に付き瀨踏み交涉を開始する事となつたが、デーリー・ヘラルド紙は十日紙上に於て政府方面から得た情報として英獨會談に臨むドイツ政府の態度を左の如く列擧してゐる

一、英政府は日獨伊防共協定國間の關係を弱體化させるが如き行動を執らぬ

一、ドイツ政府の植民地返還要求の原則を承認する

一、英政府はドイツ國外在住ドイツ國民の現狀に同情を示す

一、英政府はドイツがボルシェビズムの脅威に自己を防衛する權利を承認する

對支事務局案 十一日に附議 外務との折衝間に合はず

【東京十日發同盟】法制局において立案中の對支事務局案は十日の閣議に附議する豫定であつたが外務當局との折衝が間に合はず依つて十一日の定例閣議に附議さるる事となつた

けふの兩院

【東京十日發同盟】十一日の兩院

貴族院 午前十時より本會議を開き國家總動員法案外十一件を委員附託とし次で對支文化事業特別會計法の一部改正に關する法律案外六件を可決成立せしめ最後に營業收益稅法中改正法律案を可決して衆議院に送附する一方午前十時より豫算總會をはじめ電力外五委員會を開く

衆議院 本會議休み、午前十時より國家總動員外十委員會、午後一時より日滿司法事務共助外二委員會を開く

伊、更に使節團を日、滿兩國に派す 貿易促進の見地から

【ローマ九日發同盟】イタリー政府はパウルッチ公の訪日親善使節團に次ぎ對日滿貿易促進の見地から使節團を日滿兩國に送る事に決定した、使節團は上院議員エットーレ・コンテイ子を團長に近くローマを出發先づ東京に向ふ事となつてゐる

英國樞相決定 ヘイルシャム卿

【ロンドン九日發同盟】ハリファックス外相就任に伴ひ樞相の後任は九日大法官ヘイルシャム卿に決定、又大法官にはモーハム卿が決定した

米穀現在高 農林省發表

【東京十日發同盟】十日農林省第一次發表、三月一日現在米穀現在高福島縣他十一地方の分左の如し(單位千石)

	現在高	前年同期との比較(減なきは增)
福島	一、二〇四	九一
茨城	一、四三五	減 六
新潟	三、五三八	一〇八
富山	一、二五一	三一三
石川	七七五	二四
山梨	三〇二	一〇
岐阜	六四四	減 九七
愛知	一、六〇三	減 一五七
三重	八六二	減 一三七
岡山	一、三二六	減 一七七
山口	一、〇四六	減 一五七
熊本	一、三四八	三二
計	一四、四三七、六九六石	一四六、五三三石

白耳義藏相辭職

【ブラッセル十日發同盟】ベルギー藏相アンリ・ド・マン氏は十日健康の勝れざるを理由に辭職した

人事

▲永井清次氏(日糖專務) 九日來北(吾妻)

▲桃園豐繁氏(臺灣パルプ工業取締役) 上京中の所十日富士丸にて歸臺

▲榮木道吉氏(日糖支社工務課長) 九日來北(吾妻)

▲久保正太郎氏(日滿火災海上地方部長) 十日來臺(吾妻)

▲迫本實氏(臺灣農業機械取締役) 臨東京事務所長小野田正臣氏と共に十日來北(鐵道ホテル)

▲岡崎眞一氏(神戸海上火災神戸支店長) 十日南部へ

▲野村幸助氏(鶴岡木材社長) 十日

▲三島道氏(日本煉瓦會社取締役支配人) 十日來臺(日の丸館)

▲武藤宇太郎氏(神戸太陽商店社長) 井口鉞二郎氏(同支配人) 十日來臺(日の丸館)

天無口

支那開發に關する投資の方法に就ては貴族院で研究立案されたが、北支における北支開發會社の外に資本金一億円の中支開發會社の案が出來たことはすでに報道された通りであるが、これと關聯して、やがて起るべき南支開發に關する問題もすでに考慮されてゐるやうである、これは台灣としても重大な關心事だ▲それは福建・廣東兩省と台灣との地理的、人的關係は勿論のことであるが、今日までこれ等の地方に對して最も多くの關心と最も多くの努力とを拂つて來た所は何處であるかと言へば、それは台灣であり、役所で言へば台灣總督府である▲然かもこれ等の地方に對して文化、衛生その他の方面に亙つて今日まで最も多くの金を注ぎ込んで、實績を擧げてゐる所は何處であるかと言へばこれ又台灣だ、從つて今後南支開發の問題が起つて來た場合には、當然にこれまでの努力と用意と連絡とがそこに發揮されなければならぬのである▲併しそれが爲には、台灣のこの既成の事實と中央の方針とを合致せしめねばならぬのであるが、之に關しては在京中の森岡長官が非常な努力を續けて居り、總督府の要望に副ひ得る線に向つて進行しつゝある模樣である、折角の努力を切望する。

外國軍艦にも船渠使用許可 英下院で問答

【ロンドン九日發同盟】九日午後の英國下院に於いてシェークスピア海軍次官は去る二月十七日自由黨議員マンダー氏より英國政府は新嘉坡海軍船渠を外國軍艦に利用せしめる意向があるかとの質問があつたのに答へて左の如く述べた

外國の軍艦が修理の爲め使用料を拂つて英國海軍船渠に入渠するのは普通一般の慣習である、但しこれに依つて英國海軍自身の使用に差支へを生じない場合に限る事は勿論である

右に對しマンダー議員より更に若し米國政府から次官の云はれる如き要請があつた場合英國政府はこれを愼重に考慮する用意があるかと質問したに對しシェークスピア次官はこれを肯定した

墺國獨立支持を結局は表明せん 注目さるる國民投票

【ウィーン九日發同盟】オーストリアの歷史に劃期的意義を有すべきオーストリア獨立確保全國民投票は來る十三日を期し全國一齊に執行されるが、右國民投票はオーストリア憲法第六十五條「國民問題は國民の總意に問ふことを得」の規定に基くもので、實際に於いて現行憲法の運命は來るべき國民投票の結果如何に依存する譯である、國民投票の題目は『諸君は獨立するドイツ的キリスト教的オーストリアを支持するや』といふにあり、これに對し全國民は『然り』又は『否』の何れかを答へることになつてゐる、投票は十三日全國一齊に執行されるが結果に就ては投票資格が年齡滿二十四歲以上に限定されてゐるため多數急進ナチ青年分子は除外され多數は依然オーストリア獨立支持を表明するものと豫想されてゐる

善處を望む 墺國首相が演說

【インスブルック九日發本社特電】シュシュニック墺國首相は九日當地に到着、午後七時から開催された愛國戰線代表大會に臨みオーストリアの運命に關し來る十三日國民投票を行ふ旨言明、左の如き演說を爲した

オーストリアは獨立を維持すべきや否や、我々はこの問題を來る十三日國民投票に問はんと欲する、この國民投票に依り我々は我國の自由獨立に對する信念を力強く表明しなければならぬ、余は投票がオーストリアの爲めに大きな成功を齎らすことを確信する。我々は合法的なものと非合法的なものとの間に明瞭な一線を劃さねばならぬ、我々はナチスの脅威に到底承服し得ない、獨墺間の協定は勿論これを遂行する考へであるが協定以前の事態に逆行する必要はない、ナチスは我々の祖國戰線がボルシェビキと通じ人民戰線を形成しつゝあると非難して居るがそれは當らぬ、國民投票の題目は自由獨立と團結した社會的キリスト教的ゲルマン民族のオーストリアの爲めに、我等の一切の同胞の平和と幸福と權利の平等の爲めにと云ふことである、余は國民投票に全國民の善處を要望して已まない

東京神田 有斐閣
賣捌店 臺北市榮町 杉田書店 臺中市錦町 棚邊書店 臺南市本町 浩然堂

軍用航空と民間航空
中央大學教授 法博 稻崎敏雄著
新刊 四六判上製 頁數二七五 定價一円三十錢

株式會社發生史論
法政大學教授 大塚久雄著
新刊 菊判總布裝上製 頁數六一九 定價五円 送料四十七錢

農村產業組合の研究
京都帝大教授 經博 八木芳之助著
增訂 菊判總布裝上製 頁數五二二 定價三円八十錢 送料四十七錢

臨時資金調整法逐條解說
大藏省財務官 迫水久常氏外執筆
【大藏財務協會版】
好評 四六判上製 頁數二五〇 定價一円 送料九錢

民法大要(擔保物權)
京都帝大教授 法博 石田文次郎著
新刊 菊判總布裝上製 頁數一六三 定價一円五十錢 送料三十錢

重訂 日本刑法總論 上卷
東京帝大教授 法博 牧野英一著
改訂新版
好評 菊判總布裝上製 頁數七一二 定價五円 送料四十七錢

美濃部達吉著 公法判例評釋

◇…凸版は中部築港平面圖（記事參照）

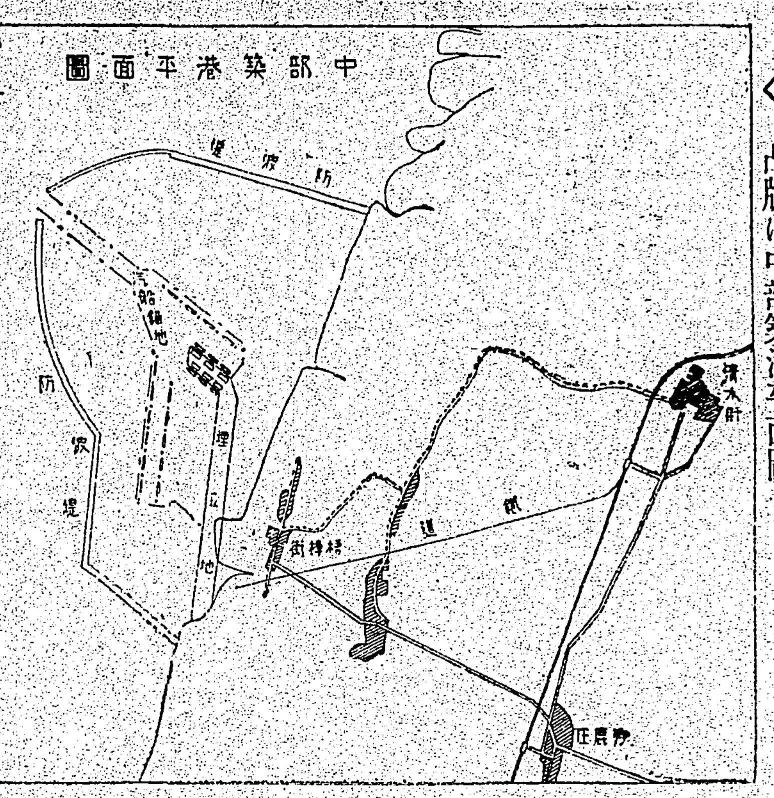

臺灣第一の大商港計畫（梧棲）
十ケ年二千七百萬圓を所要
事實上十三年度より着手
―總督府道路港灣課發表―

海・陸交通に革命

（中）
西部臺灣國港增設の位置

西部台灣で國港一港を增設するとして其の位置を撰べれば、台南州下の海口附近から台中州下の梧棲附近迄の海岸で、港の背後地域の關係からすれば右の內の南部に寄る事が適當であるが、これに該當する海口附近から台中州下の沙山附近迄の海岸は、其の中央に濁水溪が其の名の示すが如く多量の土砂を排泄するから、全然築港の見込がない、自然技術的に大觀して其の位置は鹿港又は梧棲の海岸に限定される次第であるから、從來鹿港に如何にかして築港が出來ないものかと、四回も測量調査を行つて海底の異動を調査し種々攻究し來つたのであるが、最も重視を要する港口の防波堤の先端及其の沖合迄も海底の異動が極めて劇しくて、全く築港の可能性が認められなくなつて了つた。其処で港の背後地域の關係から見れば少し北に寄り過ぎるとは認められるが、梧棲の海岸を採らざるべからざることとなつた次第である、此れに依つて見ると梧棲は鹿港より其の受持區域は狹いが、附近の人口と貿易額は多少多いので、雨量も少し多いのである、これは地圖を見ると判然するが鹿港は梧棲の背後地域よりも平地が近寄つて居る、梧棲は其の北寄と東寄とが山地に迫つて居て其の辺が人口や物に乏しいからである、然し石炭に示すが如く兩地の商港としての位置からは大きい開きがないから兩港の受持區域の人口の差が多いので本事業の遂行を計畫した次第である。

	別	單位	梧棲	鹿港
基隆港への距離		浬	[illegible]	[illegible]
高雄港への距離		浬	[illegible]	[illegible]
受持區域內鐵道縱貫線延長		粁	[illegible]	[illegible]
同	驛數		[illegible]	[illegible]
受持區域內面積		方粁	[illegible]	[illegible]
受持區域內人口		人	[illegible]	[illegible]
同區五十粁以內の人口		人	[illegible]	[illegible]
街庄役所所在地の人口		人	[illegible]	[illegible]
受持區域內貿易額		圓	[illegible]	[illegible]
同米の移出額		噸	[illegible]	[illegible]
降雨日數		日	[illegible]	[illegible]
降雨量		粍	[illegible]	[illegible]

（註數は昭和八、九、十年期の內最も近くの最近のものを採りたるものとす以下同じ）

云ふので其の關係を鹿港と比較して見ると左の通りである
鹿港は大して開いて居ない、唯兩地元の人口の差が多いのと鹿港の歷史を思ふと自然が然らしめるとは云へ、鹿港住民にとつては特に氣の毒の感が深い次第である、築港費が少し多くかかると云ふだけの理由ならば當然鹿港に築港することになるのであらうが、何分築港後の維持に確信が持てないのでは如何ともすることが出來ない

因に梧棲では季節風が強く逆吹して船舶の利用上困難すると云ふことが一般に憂慮はれるが、これは中部一帶何處でもさうであつて致方ない、新港ではこの妨害に對しては北防波堤に沿つて內側に防風林を造成してこれを緩和することに計畫して居る、其の他港內航路の方向其の他の施設に於ても季節風の方向を出來るだけ考慮して居る

二、中部臺灣築港の利益

中部台灣の築港は其の當面の目的は本島對外貿易品の運送費の低減にある、此の當面の目的を達成する結果は本島の貿易額及水産の增加、新生地造成の誘引、臨海工業、林產增加の誘引、價値の高い並に山地開發の誘引、國利民福の增進に寄與するところ甚大であつて又國防上にも一段と安泰の度を增すべく、恐らく當今にあつては本事業の如く確實に國運の隆昌と民福の增進とに貢獻するところの多大なるものは、他に多くを求めることは出來まいと信ずる、以下其の利益の主なるものに就て考察して見る

探鑛獎勵費 十萬圓の割當
各金山への補助決定

府鑛務課では非常時對策として產金獎勵のため十三年度追加豫算にて採鑛獎勵費十万円を計上したが、この程各金山の補助申請につき調査の結果左の如く補助鑛山を決定した、元來鑛山業者は常時探鑛して鑛脈、鑛質の調査をなして次々と事業計畫を樹てるもので探鑛は重要であるが然し經費が嵩むので好況時代に探鑛し不況時に備へてゐたがこの補助金により大々的に新鑛脈發見がなされることとなり大いに期待されてゐる、探鑛獎勵金の限度は最高十万円の範圍にて探鑛坑道一米當り豫算の半額以內、一米當最高二十円を超さざること

◇日本鑛業

鑛山名	坑道高さ	同巾	延長	經費	補助
金瓜石	一・八	二・〇	[illegible]	[illegible]	[illegible]
平林	一・八	一・五	[illegible]	[illegible]	[illegible]
姑子伸	一・八	一・五	[illegible]	[illegible]	[illegible]
瑞穗	一・八	一・五	[illegible]	[illegible]	[illegible]

◇臺陽鑛業

鑛山名	坑道高さ	同巾	延長	經費	補助
瑞芳	[illegible]	[illegible]	[illegible]	[illegible]	[illegible]
同	一・八	一・五	[illegible]	[illegible]	[illegible]
同	一・五	一・五	[illegible]	[illegible]	[illegible]

◇林熊徵（大有物產）

鑛山名	坑道高さ	同巾	延長	經費	補助
萬里	一・八	一・八	[illegible]	[illegible]	[illegible]
金山	[illegible]	[illegible]	[illegible]	[illegible]	[illegible]

◇臺灣拓殖

鑛山名	坑道高さ	同巾	延長	經費	補助
金包里	一・八	一・八	[illegible]	[illegible]	[illegible]

とは弊社の感銘措く能はざる所でありまして、今後益々その高を增し本島發展の一助たり得ますことを念願として已まぬ次第であります

制限緩和を重ねて陳情
臺北の綿布商 團が督府へ

綿布の晒木綿、天竺、浴衣地等の制限緩和方を…[illegible]

臺灣產業と連繫 海運報國を念ず
辰馬汽船 山縣副社長談

【基隆電話】十日富士丸で來臺した山縣副社長は辰馬と臺灣との關係は切つても切れぬもので兩者今後の從事企業で來臺した者は多いが殊に臺灣の發展を度外視した今度の新造船配置も、荷主さんへのサービスの心算であると前置して次の如く語つた
私は去る昭和七、八年頃二回程渡臺以來長らく御無沙汰したが、本島產業界の發展は驚く可き進捗で、今回は久瀨を以て新造船の併せて新船の辰和、辰國兩船の御披露旁々やつて來たのであります、大體この十五年位の盛況で南部まで出掛け、最近に於ける蘆臺發展の現況を充分認識する考へであります、然るに本島の產業界發展は官民共に非常に熱心なる結果であつて到底當時躍進の一孤島であつたものが、現在生產額八億円まで躍進したとするほど仕上げられたのは洵に驚嘆すべき努力と申す外なく、その外本邦內地の國防上の重要性を內地でも深く認識されてゐるのは洵に御同慶の至りであります、而して本島の南支南洋に對する位置は恰も我國のアジア大陸に對する衛國に等しく今後益々その天惠的存在の重要性を發揮促進せしめることは我々共が海運報國を志すものとして本島に對して其の責務を痛感するものでありまして、この意味に於て當國たる臺灣航業に關係する海運の發達とその改善とは必須缺くべからざるものと思はれます、辰馬汽船が島民各位の御熱心なる理解に基き航路を開始以來恰も十年目に當りますが、幸に官民一同の御親切なる御指導により過般大型優秀船を新造の上引續き就航せし得らるるに至りましたことは…

全島に魁けて 臺中商工會議所
十日附設立認可さる

台中商工會議所は全島に魁け設立許可申請中のところ府商工課、警務課の審議も完了し十日附設立認可された、依つて商議員選擧人名簿作成に着手し出來次第選擧期日を告示するが、第一回選擧は五月上旬となららう、尚議員は官選民選半々で官選に對する取扱內規はまだ決定に至つてないが、大體地方選擧制度に倣ひ選擧期日告示の日に內示し選擧開票當日公表されることとなるものと見られる

臺北實業會の總會
會長始め役員全員重任
村崎氏を副會長に推す

臺北實業會は十日午後五時より鐵道ホテル食堂にて定時總會を開催、出席者二百餘名中辻會長議長席に着き昨年度の會務報告あり次で役員任期（二年）滿了改選の件は永井裕通氏の動議に同全員重任、決定相談役は常議員一致重任と決定、監事一名退任により吉岡清一兩氏を舉げたが評議員に重田榮治、鹿野文市、中島道一、柏原宗太郎、池田好治の四氏を新に增員すると報告し尚議長よりの商工會議所設置に伴ふ實業會の存廢問題は昨年末の役員會にて審議の結果存續することに決定したが會員の御意見如何と諮問に認れば兩氏存續を主張し一同之に賛成今後も繼續することに決定した、次で中辻會長は老齡の故を以て會長を辭退し理事又は常議員として今後も實業會の為め盡力したいと云へば永井氏は中辻會長が辭任すれば實業會の生みの親である、會長は徒に年老いたりと雖も尚元氣な中辻氏である、さきに評議員會で辭意を翻へしてもらつたこともあるから是非留任を願ひたいと強く主張し滿場拍手を以て之に賛同し村井房吉氏は會長は自ら老齡と云はれるも尚精力絕倫である、身邊多忙の為め親しく會務を見ることが出來なければ一名乃至二名の副會長を置くことにされたいとの希望を述べ大倉幸三氏もこれに相槌を打つ、中辻會長は感激に滿ちた面持にて然らば今一期責任させて頂きます、私の足らざるところは會員諸氏に補ふて頂くやうにしたい會員諸氏にして希望又は提議したい問題あれば何卒評議員まで申出られたいと述べ總會を終り恒例の五分間演說に移る、先づ村崎氏より總會に際し一言すべき意見を述べたいと云へば、永井氏は、それは前…[illegible]…事、理事諸氏の善処を望むと反駁し…

日銀帳尻（單位千円）（十日本社特電）

發行高	一・七六六・五八八	〔?〕
正貨準備	五〇一・〇〇〇	
預金	[illegible]	
貸出	[illegible]	

東京市中コール（十日本社特電）

	安値	高値	標準
翌日拂	〇・三五〇	〇・三〇〇	〇・三〇〇
月越物	〇・五〇〇	〇・四〇〇	〇・三五〇

九日綿布問屋代表四氏が再び陳情した、大稻埕本島人の織布織物商組合が不日非田商工課長の歸臺を待つて陳情する豫定である…

十一地方の 在米高發表

【東京十日發同盟】農林省發表＝（第一次）三月一日現在米高、福島除外十一地方は千四百四十五万二千六百七十六石にして、之を前年同期に比せば十四万六千五百十二石の增加である

太平山での 檜油採取好成績
年百廿噸生產見込まる

【羅東電話】羅東郡新太平山の方面に伐採した檜樹の古根株より檜油を採取して製油用及び香料の原料にする事業計畫の下に高砂香料會社が此の程太平山の白嶺附近一帶に二十一箇所の製造工場建設に取り掛り年百二十トンの生產を目標として愈々來る四月初旬から本格的に操業することになつた、此の製造工場の一部は既に竣工したので此の中一ヶ所を選定して去る六日から試験的に檜油採取に着手したが非常な好成績を見たので、將來有望な事業として各方面の注目となつてゐる、右の採取狀況を聽取して好成績した…非常な好成績で平均原料百貫に對し一斤四分の油が取れました今後カマドが十分整頓すれば三斤見當です、採油工場二十二ケ所に對し月約十トンの油が取れます、採油方法は大體樟腦と同樣で鋸屑が木片を採る代りに馬力のエンジン十一臺を備付けてゐる、更に今後將來有望な事業と思ひます、羅東天然製材所で檜材を採取して居るが之は約一斤二、三分取れるさうです

內外商況欄（十日着電）
押目買人氣強く 小戻しアト浮動

米期

堂島米況前場
【大阪十日發同盟】今朝は翌近島限なから先限は押目買ひ人氣強く三十五円四十七錢と三丁方上放れて寄付き中限高に連れ五十三錢と强含みで推移し先限は押目買物で四十七錢で引、先限四十六錢と浮動

堂島米況後場
【大阪十日發同盟】後場は幾分米況を待に人氣振はず附近四十七錢から先限は卅五円四十八錢と二丁高に寄付き更に四十九錢と伸び附近押目買物が働いて四十二錢と同かれて引けた

堂島主なる手筋
賣方 正米筋、地場筋、西部
買方 地場筋、西部
同主なる手振
賣方 福田、田中金四〇〇〇枚

堂島雜觀
【大阪十日發同盟】三月在米高發表を前に依然買煽れ上押を急かれて安定…買方 福田一、四〇〇上…

丸糯戰白熱化 二番天井を構成
安値から一圓廿錢高

丸糯發祥米は少から漸次強く押りの依然に出て…[illegible]…

米界餘聞

【大阪十日發本社特電】正米は三月在米高發表を前に…[illegible]

大阪期米後場

限	寄	引
一	三五・五〇	三五・〇〇
二	[illegible]	[illegible]
三	三五・〇〇	[illegible]
四	三五・〇〇	[illegible]
五	三五・〇〇	[illegible]
六	三五・〇〇	[illegible]

東京期米後場

限	寄	引
一	[illegible]	[illegible]
二	[illegible]	[illegible]
三	[illegible]	[illegible]
四	[illegible]	[illegible]
五	[illegible]	[illegible]
六	[illegible]	[illegible]

神戶期米後場

限	寄	引
當	[illegible]	[illegible]
先	[illegible]	[illegible]

大阪正米標準值（十日本社特電）
內地中米　[illegible]
蓬萊米　[illegible]
在來米　[illegible]

砂糖

四限中心に買進む

【清算】【大阪十日發本社特電】分蜜は清算前場より…[illegible]
【現物】【大阪十日發本社特電】…[illegible]

大阪砂糖清算後場

限	寄	引
[illegible]	[illegible]	[illegible]

株式

議會の情勢眺め 雜株安に新東不勢

兜町前場況
【東京十日發同盟】長期一錢方の情勢眺めに直値は依然前場から頭取引…[illegible]

島內商況

正米市

丸糯白熱 波瀾激化

臺灣正米市場後場

（廣告）
米 株 岡米吉商店 大阪株式取引所 一般取引員 臺北市…

大阪砂糖現物（十日本社特電）

神戶豆粕後場

神戶穀肥市中相場

大連特產前場況

下關麥粉相場

神戶碗安相場

大阪綿絲後場

大阪棉花後場

大阪人絹後場

橫濱生絲後場

大阪重要商品

大連特產取引前場

東京長期後場

東京短期後場

大阪短期後場

大阪長期後場

台米現物相場

財界 株界

【東京十日發本社特電】木の芽もすくすくと伸び初めたと云ふのに市場は相變らず春眠を貪つてゐる、一體何時になつたら春めいて來るのか▲思ひは同じ近頃は人の頭さへのいかとボヤいてゐる、ちよつと話のいい話しだが事實生活に即するチカ相場を動かす事ではないものかと…[illegible]

商業登記公告
●財團法人新竹州教化聯合會（變更）…[illegible]
臺北地方法院新竹支部
●合資會社小林商店（追加）…
●株式會社…
臺北地方法院

西 南 北 東（電話）

辰馬汽船の副社長山縣信雄氏は…[illegible]

內地みやげに
蜜餞 各種 豚デンプ
小粒 味付 落花生 其他飴類
種々お土產好適品を取揃へて居ります
元祖 蜜餞 東陽製菓部
基隆市
サンゴ 蕃產物 東陽物產商會

皮膚科 花柳病科 淡尿器科
表町二丁目二番地（宮通り）
（入院應需）電話四八五五番
三艘丸醫院

急告
今回皆々樣の御勸めに依りまして…
時の都・水の都
上海郊外蘇州へ…
旅館部 料理部 喫茶部の 支店を設置致しました
上海郊外 蘇州北投 丸新 蘇州支店

丸一組

大連汽船 基隆出帆

辰馬汽船 出帆

近海郵船 基隆出帆

大阪商船

御宴會特に勉強
料理 竹巴

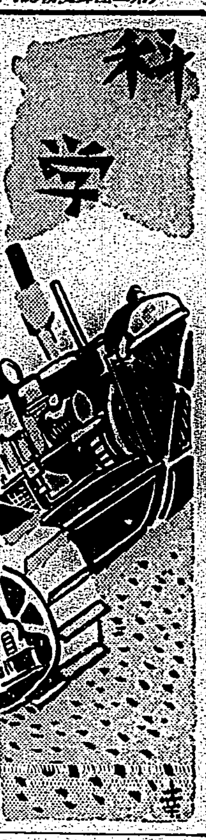

メートル法禮讃（下）

我が臺灣はあくまで本法を守り、範を内地に垂れよ

中澤亮治

第二の「メートル」法を採用すると国民生活に苦痛を與へると云ふが、今現に二十三四歳までのものが皆「メートル」法で教育を受けて居り、其以上のものも多数は「メートル」法を知つて居る之れを改良をして尺貫法をやれとなると却て国民は苦痛をなめる事となる。又尺貫法は度量衡の間に互ひの連絡が複雑を極めて居るので、国民は苦痛をなめる之を救ばんが為め「メートル」法を採用したものである事を考へると、第二の國民知きは尺貫法の方にそつくりあてはまるものがある

×

第三に「メートル」法を採用すると多大の費用を要すると云ふが之れは勘定の仕方によると「メートル」法の方が費用を要せぬので却歩のものを「メートル」法に替へると共に改に多少の費用を要する。併し其間々一間の度量衡替へ、尺貫法だと一々一里は三十六町、一町は六十間、一間は六尺、尺は十寸と其度毎に勘定がヤヤコシクて国民は日常勘定をしなくてはならない。併し多少の金は要るにしても一旦替へ直しがすんでをれば凡て十進法だから勘定はなんでもない国民は毎日得をする訳だ。小学生にしても初等数を習ふ為めに数学の時間を一学期はもうけるのであるそれで多大の費用を要すると云へるか

「メートル」法が出來て出た時小生は之れを祝して、或は既に日本は之れで延べ時間として数千年をもうけたと云ふた。夫れは初等数を習ふ時間を各人が節約し得たのである。其を累計すればと云ふ意味で云ふたのである。今之れを尺貫法にしたら又々損をする事となるのである

×

文教で経費省で「メートル」法に改めるのに百万円は要すると見込であつたのに、実際にやつて見たら二十六万円で出來上つたと云ふ事である

×

貿易の輸出入関係に不利を與へると云ふ事は尺貫法に其儘云へる事で「メートル」法には全く云へぬ事である世界の大部分が「メートル」法であるからである

×

第五古典的国語、其他に困ると云ふのは、之れは御尤もな次第で「メートル」法主張者も古典国語まで変へ様と云ふのでは無い。只今古典的文字として「尺尺を弁ぜず」と云ふのでは無いのを「本能寺の溝の深さ幾尺ぞ」と云ふ言葉がある、之れを今の時代に直すから「何センチを弁ぜず」とする必要は毫も無いのであるむしろ尺貫法の主張者は此尺では無いけれども、今の何寸に當るから何寸を弁ぜずとしなければ済まないのでは無いか（此尺と云ふ人は周の時代の八寸を云ふ（註字引にあるのだから）右の如く、「メートル」法主張者は古典国語まで変へよと云ふのでは無いから尺貫法論者も安心して可なりである

×

「メートル」法を学校で教へるので、和服裁縫の際母親と娘とが喧嘩をして困る、従つて家庭の平和を乱すと尺貫法論者は云ふが、母親たるものは娘が学校で習つて來た「メートル」法を勉強して習つたらどうだらう、子供がかはいければ此れ位の努力はしてもよい筈である。しかも「メートル」法になれば、今より後何世年もの少年少女は尺貫法の習何からのがれ得るのであるから、若しも子孫がかはいいなら今の老人（メートル法を知らぬ）は勉めてメートル法を学ぶべきでは無いか、新法が自分に不便だと云うて反對をやつて居るのでは国の發達は望み得ないでは無いか、明治維新時代の日本人の方が今の尺貫法主張者よりも遙に新しきを學び新らしきを取り入れるに勇敢であつたか、尺貫法論者よ願ひは其等の父兄に對して恥づるなきか

×

尺貫法論者が云はれる営作りは、尺貫法で無いとうまく行かぬと云はれるなら、営営だけ尺貫法を行つてもよからう様に思はれるが、其他の事に於ては「メートル」法がよく、又万一尺貫法「メートル」法併用などとなると、又々迷惑な話で其害は次の如く考へらるるのである

一、小学児童の負擔を重くする
二、既に「メートル」教育を受けた二千万人は又新に教育し直されねばならぬ
三、産業能率の進歩を妨げる
四、國防力にも害を及ぼす
五、我帝國の科學的思想を外國から疑はれる

我臺灣では、是非「メートル」法を死守して進み、範を内地に垂れる様為政者に御願したいのである「外地は母國より常に一歩先きに」であつてほしいのである

北國の草花

北國の草花には寒さが必要

北 國の野生の草花は、今頃は雪の下に深々と埋れて來て春を待つてゐる。けれども、草花にとつては身を切るやうな寒さも、邪魔物ではないのである。それどころか、春咲く花にとつて今この冬の寒さを心ゆくまで身に受けなくては、春の盛りとなつて花を開くことが出來ないのである。

フ ロリダ州立女子大學教授のヘルマン・クルッ氏は、北国の草花二十種について實驗した結果、それらの草花の根莖、其他の地下の部分は數週間の間氷点に近い若は氷点以下の溫度のもとに置かれないと、春になつても正常な生長もしないし、花も開かないといつてゐる。

ク ルッ教授は、北國の草花が好きで花園へ植ゑたが、フロリダ州北部の冬の柔かい氣候の中へ放置して置いたので、それらは全然成長もせず花も咲かなかつた。

勿 論、あの國の草木はよく生長するには毎冬殆ど凍らせる位にしなければならないといふ事が、園藝家達の口傳になつてゐることをクルッ教授は知つてゐたし、また木質の植物の苗や種子に對して寒さがどんなに有益な効果があるかといふことを示す實驗が多くなされたことも知つてゐた。

そ こでクルッ教授は、木質でない植物についてこのことを確めようとした。氏は二十種の北國の野生の草花を集め、それらの球根を對の植木鉢に植た。その對の鉢の一つを戸外に放置し、もう一つの鉢を冷房裝置を施して、殆ど氷結点に近い溫度の中に置いた。

春 になつて各對の鉢を一緒にした。ところが、冬の間冷房裝置の中へ置いた鉢の草花は、大部分立派に生長し見事に開花したが、普通の溫度の中へ放置しておいた鉢の植物は全然生育を見ないか又はほんの少ししか生長しなかつた。花の方も、咲かないか、咲いたにしても時期が甚しく後れた。但しフロリダ地方にも北國にも共に生育してゐる少数の植物は冷房裝置をしたものもしないものも大差なく生長をみた。しかし中には同じ種類の植物であつても、ニュー・イングランドから來たものは冷房裝置をしなくてはならないが、フロリダに育つたものは冷房裝置をしないで生長するといふものもある。

ク ルッ教授は、同一種の植物であつても北國産のものは寒さを必要とするのは長い間の習性によるものであり、又南國産のものも同樣に習性からして、寒冷を必要とせずそれに對して全然無關係になるのである。かく、北國産と南國産とによつて同一種のものでも相異なつた性質をもつやうになるのは、生理学的種または生理学的種とでも名づくべきであらうと教授は言つてゐる。

同 教授は結論して次のやうに言つてゐる。丁度南國の草木の多くのものが北國の冬の寒さに堪へられないのと同じやうに、北國の野生の草花の多くは南國では具合よく生育出來ないのである。といふのは南國の冬の寒さはあまり酷しくないために北國の植物に刺戟を與へ正常な生長を促すことが出來ないためである。

科學小話

アメリカでは石油鑿井地下二哩に及ぶものも稀ではないが、専門技師の談によれば、現在の装置をもつてしてもその上何哩堀鑿することが出來るといふ。

×　×

花崗岩を飾だしする技術は遠く古代エジプト人の發明に遡るものだが、一八二〇年に至つて、スコットランド人はこの方法を再發見して、記念碑の仕上げに一新紀元をひらいた。

×　×

アメリカ・インデアンの一種族プエブロ族は方向を示す六つの重要な言葉をもつてゐる。即ち東西南北上下に該當する言葉がそれである。

×　×

今までに知られてゐるうちで、最大の鉄の隕石は、アフリカ西北部で發明されたものであるが、それは約五十から七十噸位のものである。しかし、ある方面からの報道によると、アフリカの西部に百万噸もあらうといふ大鉄塊があるといふ

×　×

インデアナの金魚養殖所では、金魚の運搬用として、ニューヨークへ特別なエンヂンを装備したトラックで輸送する。その装置によつて、いつも新鮮な空氣が、この大きいトラック中の水に供給される。

×　×

ある科學学者が乳山羊のことを「乳牛の袖珍版」と名づけてゐるが、これは乳山羊が乳牛よりも身體も小さく、食物もずつと少なくそれでゐて小家族の飲料に十分な乳を搾ることが出來るからである

動物の身體と寒暖

寒地の動物の身體は溫地のに比し大きく四肢その他は比較的小さい

高い山岳地方や、北方の高緯度地方に生活してゐる人種は、一般に平地や南国地方に住んでゐる人種よりも大きいといふことが知られてゐる。このことは在來專ら人間についてだけ言はれたことであるけれども、種々な獸類や鳥類や爬蟲類などにもあてはまる、といふことが、カリフオルニア工藝研究所のテオドシウス・ドブザンスキー博士の研究によつて明かとなつた。

×

寒冷な地方に棲む哺乳動物は、一般に溫暖な地方に住んでゐる同種のものよりも大きいけれど、身體の附屬物たる尾や脚や耳などの外部に突出してゐるものは、比較的短小である。鳥類の嘴や足や翼などの相對的な長さについても同樣のことがあてはまる。寒冷な氣候の中に棲んでゐる哺乳動物、鳥類及びある種の無脊椎動物等は身體の大きさが溫暖な氣候の中に棲んでゐるものよりも大きい。

山岳地帯の国にあつては、高峻な山岳地方に住む種族は低地に住むものよりも大きい。博士は蛹化しつつある中部ヨーロッパの蝶を一つは寒さにさらし、もう一つの方は暖いところへ置いた。暖かにしておいた蛹からは、シリヤその他の地中海沿岸地方の蝶に似た蝶が生れ寒さにさらしておいた蛹からは、スカンヂナヴイア北部地方の蝶に似た蝶が生れた

×

この現象は生理的にみて動物にとつて非常に有益な効果をもつてゐると博士は言つてゐる。寒冷な地方では短い耳、短かい足、短かい尾は熱の放散を防ぐ上に甚だ有效であるが、溫暖な地方ではかうした熱の節約はあまり必要でないために、耳、足、尾等は比較的長くて差支ないわけである。また身體の大きいといふことは身體の質量に比し、身體の表面が比較的に小であるといふことになるので熱エネルギーの節約になる

馬鈴薯の増收には硝酸態窒素を施せ

臺北帝大の研究成績

台北帝大に於ける植物の硝酸態窒素とアンモニア態窒素の利用に關する研究によれば、馬鈴薯はアンモニア態窒素より硝酸態窒素の施用によつて、その成育を良好にし、且つ體内に於ける蛋白態窒素の集積も大であることが判明した。即ち、馬鈴薯の各部分を分析した結果、

◇

硝酸態の値を百としたアンモニア區の乾物總數は莖葉七八、全植物體重量八八、莖葉重量六二、塊根重量六八、根塊重量九四、根蛋數一〇〇、窒素吸收量八六で、硝酸區の植物はその目的物たる根莖の重量が高いのと品質が勝るとの二点から考へて、馬鈴薯の窒素源としては硝酸態窒素の方が勝つてゐる。植物體の全窒素量は硝酸區に於て遙かに大であるが、これは馬鈴薯が硝酸態窒素をよく攝取利用することを示すもので、また成育半期には植物體の窒素の大部分は莖葉に存するが、次第にその量を減じて根莖に移り、後半期には全窒素の過半は根莖に入る、體内に於ける蛋白態窒素の百分率は成育前半期にはアンモニア區が高く、後半期には硝酸區が高いが、その値は何れの區も成育と共に漸次減少してゐる

◇

また體内に於ける非蛋白態の窒素の百分率は、常に硝酸區が高く且つその値は兩區共成育に從つて次第に低下する、アンモニア態窒素及び其の百分率は常にアンモニア區の方が高く同樣に硝酸態窒素の場合は硝酸區が高い

生物學研究會の講演を公開

台北帝大内生物学研究會では三月十一日午後四時から理農学部生物学第一講義室に於て左の講演を催すが、学外一般の來聽を歡迎すると

▲天然記念物に就て　日比野信一氏

日本一の小説陣！　無双の顔ぶれ　出た！
目をさます壮観面白づくめ！
富士　四月特大號
問題の大長篇いよいよ發表！
▲時代小説　三代目盗人宿　子母澤寛
▲時代小説　ばけもの　村上浪六
現代小説　焰の鞭　富田常雄
▲滑稽小説　トーチカ娘　川上三太郎
股旅小説　鴛鴦日照雨　野澤純
▲探偵小説　黒魔　瀬戸隆一
▲時代小説　次郎長　川口松太郎
現代小説　曠野の火　加藤武雄
▲維新秘話　決闘吉次越　下村悦夫
時代小説　戀の天一坊　明石鉄也
▲探偵小説　幽靈藥局　大下宇陀兒
時代小説　柄榴一角　白井喬二
▲江戸情史　高尾太夫　邦枝完二
武勇講談　毛谷村六助　大島伯鶴
▲大評判　現代小説　戀愛算術　菊池寛
大評判　結婚株式會社　中野實
明朗小説
冒險實話　人獸因果繪卷　原田銀二
▲現代小説　淺草公園裏　添田さつき
▲戰慄の未來戰小説　地底戰　海野十三
現代小説　牡丹くづるる時　小島政二郎
現代小説　愛の饗宴　戸川貞雄
山窩小説　山彦血笑姫　三角寛
現代小説　女人哀歌　中村武羅夫
時代小説　諸口麻鹿彦　吉川英治
▲大悲恋　現代小説　紅痕　竹田敏彦
大特輯　皇軍慰問面白大會
軍國讀物二大名篇
▲感激實話　戰死競爭の覇者　京正義平
▲軍國小説　白衣は輝く　安倍季雄
大特輯　映画芝居花裏表面白百話
特價七十錢　送料五錢　振替東京三三〇　東京・小石川
大日本雄辯會講談社

新免疫元　ワクナール
VACUNAL
WATANABE'S
T. B. ANTIGEN
結核
北里研究所製品

人類の强敵たる結核性疾患の治療並豫防法に對しては、全世界の學者により凡ゆる方面より研究せられてをりますが、現今最も正しく且つ有力なる療法として確認せらるゝところのものは、人體細胞の活動性免疫を旺盛ならしめ、積極的に結核菌毒に對する抵抗力の增進を圖ることを以て最大の急務とせられております。

ワクナールは此の目的に向つて過去廿數年間研究に沒頭せられたる、北里研究所渡邊義政博士により完成せられたる新免疫元で、幾多の實驗並臨床試驗の結果、實に左の如き優秀なる性能を有し、結核免疫史上一新紀元を劃するものと稱せられます。

1　結核菌株よりツベルクリン反應を呈する物質を除き、何等の副作用なく皮下注射として簡單に應用せらる。
2　特殊の操作に依り培養せられたる結核菌の死菌なるが故に何人に對しても安全に用ひることを得。
3　迅速に注射場所に、硬結卽ち良性の結核性變化を喚起せしめ、以て自後有毒生菌に對する第二次感染を防止す。
4　免疫の成立とゝもに、體位の向上、發熱、咳嗽、喀痰の抑制等、病勢の阻止に好適なる結果を齎し疾患の治癒を促進せしむ。
5　本劑は有力なる治療劑たるの他、又虚弱者並に腺病質兒童に試み、結核發病防止の豫防的效果を賞せらる。

【適應症】肺結核（特に第一期第二期）腺結核（瘰癧）・小兒結核・皮膚結核・骨結核・腸結核・眼結核・結核性肋（腹）膜炎・腺病質

國民體力の向上を要望せらるゝ非常時に鑑み特に奉仕的廉價を以て提供す。切に全國醫・開業家の御高閲を乞ふ

說明書左記へ御申込次第郵送す

北里研究所製品
大販賣元
大阪市東區道修町　株式會社 鹽野義商店
東京市日本橋區本町　株式會社 中村瀧商店